EL DIARIO PALENTINO

N.º REFUNDIDO 6.350

Fundado en 1882 y 1890

TELEFONOS
1353 REDACCIÓN
1526 IMPRENTA
2006 ADMINISTRACIÓN

EL DIA DE PALENCIA

Depósito Legal P—2—1958

DIRECCIONES
APARTADO DE CORREOS, 17
MAYOR, 99
DIRECCIÓN Y TALLERES:

VIERNES 22 SEPTIEMBRE 1961

EDICION SIETE TARDE

1'50 pts.

LA VIRGEN DEL BREZO FUE CORONADA

Una efemérides mariana escrita emocionadamente en el Norte de Palencia

AMENAZA DE GUERRA CIVIL EN ARGELIA

EL GENERAL SALAN SE DIRIGE AL PUEBLO ARGELINO POR TELEVISION

El Congreso Eucarístico de Zaragoza

Zaragoza.—El Ministro Secretario del Movimiento, José Solís, hace la ofrenda de ornamentos sagrados a la iglesia de Jesús Sacramentado (Foto Europa Press)

Nuevos brotes del movimiento insurreccional francés

Argel, 22. — La Organización del Ejército Secreto (OAS), ha interceptado hoy la onda emisora de la televisión en Argel para amenazar con la guerra civil en Argelia.

El programa fué interrumpido a las 21'00 (hora española), una voz, interfiriendo la onda, dijo:

—«¡Atención! el general Salan va a hablar».

Sin embargo, durante algunos momentos continuó el programa. Poco después, la emisión local se interrumpió por segunda vez, y un locutor improvisado, que se identificó a sí mismo como el general Paúl Gardy —uno de los comprometidos en el levantamiento de abril último—, y manifestó que «la Organización del Ejército Secreto demostraría pronto que representa a la nación».

—«No podemos —siguió diciendo el asaltante de las ondas— contener nuestra indignación ante la jefatura de De Gaulle».

Gardy afirmó, asimismo, que las recientes órdenes del general Charles Ailleretc, comandante en jefe de las fuerzas francesas en Argelia, de «declarar la guerra a la Organización derechista OAS era un llamamiento a la guerra civil».

(El general Gardy fué relevado de su puesto y degradado después del fracaso de la sedición de los generales en la capital de Argelia en la última primavera).

Quince minutos más tarde de la primera interrupción, Gardy cedió el uso de la onda interferida al general Salan, al que presentó como «comandante en Argelia y en la Francia metropolitana de la Organización del Ejército Secreto».

Salan sólo estuvo hablando durante cinco minutos, en los que dijo:

—«Nuestra batalla no ha sido inútil; pero todos nosotros debemos permanecer vigilantes para comprender la importancia de la OAS en Argelia».

Salan continuó diciendo que «no sólo la OAS no deseaba al frente rebelde en el poder, sino que todos los argelinos deben encontrar de nuevo la hermandad del 13 de mayo (1958) con nuestros hermanos musulmanes. Esta fraternidad devolverá la confianza de Argelia».

Salan se refería a la rebelión del 13 de mayo de 1958, que culminó con la vuelta al poder del general De Gaulle.

La última vez anterior a la presente en que fué interrumpida la onda de la radio y la televisión de Argel por las emisiones clandestinas de la OAS tuvo lugar en agosto.

La OAS se estableció el año último y su política se opone violentamente a los proyectos de De Gaulle para una Argelia independiente. La Organización tiene el apoyo de algunos militares y de un alto promedio de los colonos franceses en Argelia. La OAS ha sido acusada de haber preparado el atentado contra De Gaulle, hace dos semanas; pero la Organización lo ha denegado.

No obstante, sobre Salan pesa una sentencia de muerte por su participación en la sedición de abril.—Efe.

LOS PROCESADOS CANTAN «LA MARSELLESA»

París, 22. — Veintidós procesados, acusados de conspirar contra la seguridad del estado en Francia, cuando se produjo la sedición de los generales de Argel, se pusieron en pie ante el banquillo y entonaron «La Marsellesa» cuando el tribunal militar especial que les juzgaba pronunciaba las sentencias.

El general Jacques Faure —el más caracterizado de los procesados— fué condenado a diez años de trabajos forzados, bajo la acusación de estar comprometido en el movimiento insurreccional dentro de la Francia metropolitana durante la rebelión de Argel. Asimismo, el coronel Roland Vaydrey ha recibido una sentencia igual.

Además, fueron condenados los restantes, que se citan, a las siguientes penas:

Bernard Sabouret, funcionario de los servicios de electricidad del Estado, siete años de cárcel; capitán de Saint-Remy, cinco años; y otros tres civiles: Guy Jabely, Guy de Bire y Jacques de Laroque-Latour, un año de prisión cada uno.

Otros quince acusados fueron absueltos.—Efe.

CONDENADO POR TRAICION

París, 22.—El general Jacques Faure, antiguo segundo comandante en jefe de las fuerzas militares francesas en Alemania y que más tarde tuvo el mando de una división de infantería en Argelia, ha sido condenado a diez años de cárcel por traición.

El general Faure fué uno de los veintidós militares y civiles que tenían a su cargo ocupar el poder en la Francia metropolitana en el caso

(Continúa en última página)

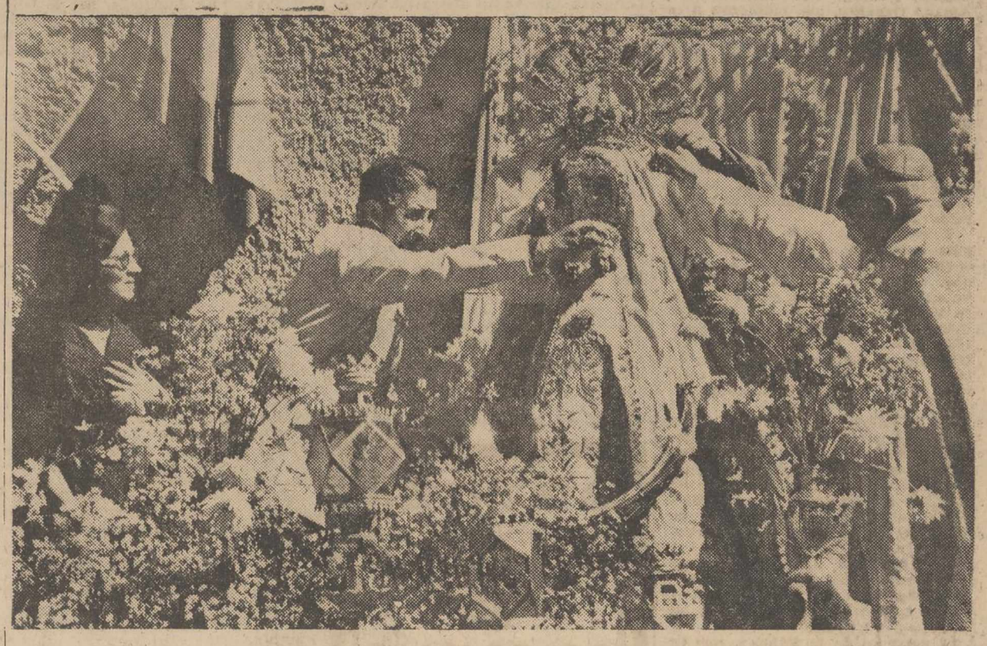

Había, como arropando emocionalmente los espacio soleados del Valle, un invisible y fervoroso culebreo en el momento de la Coronación. Confundiánse los vítores con la religiosidad del himno mariano, y eran los pañuelos como una oleada de paz y de blancura reverberando bajo el sol amable de la hora solemne.

Por fin había llegado la hora que esperaban los corazones de las gentes norteñas.

Era el momento de la Coronación, para rubricar la realeza de María envuelta en su advocación palentina del Brezo.

La Virgencita familiar de Pedro y Diego, de cuya pequeñez material arrancan, desde hace siglos, grandezas de viento sobrenatural, estrenaba corona precisamente el día de San Mateo, que es la fecha grande de sus romerías anuales.

Todos los caminos llevaron al Brezo, y había como un resurgir romero palpitando bajo las estrellas palentinas y envolviéndose de sol y de clamores.

¡La Virgen del Brezo estrena corona!

La joya ha sido obra de un orfebre, pero estuvo amasada con el sacrificio, y la entrega, y el entusiasmo, y la ilusión de las gentes del Norte de Palencia y de las comarcas santanderinas, leonesas y burgalesas, en las que Santa María del Brezo es Reina y Señora.

La diócesis de Palencia ha abierto una vez más su amplio y trascendental libro de la tradición mariana, para señalar —con letras de oro de sol y de azul de cielo— la efemérides de otra coronación canónica.

Más de veinticinco mil personas han dado fe de la emoción de tal momento, y los aquietados valles del Norte palentino han sentido estremecerse su sabor bucólico, como si un «rosario» interminable hubiese rodado por los culebreos emocionales de las gentes romeras congregadas para tributar homenaje a la Señora.

La fotografía recoge el momento cumbre, central y solemnísimo de la Coronación de la Santísima Virgen del Brezo; el Prelado Dr. Souto Vizoso y el Gobernador Civil, Sr. Fragoso del Toro, colocan las coronas a la Santísima Virgen del Brezo y al Niño Jesús; a la izquierda, la madrina de honor de la Coronación, doña Elvira Calamita de Fragoso, asiste de cerca al fervoroso y solemne momento.—A. S.

(Foto PAYA)

¿Quién mató a "Míster H"?

Se ha comenzado una investigación a fondo para determinar las causas del accidente que costó la vida al Secretario General de las Naciones Unidas

Salisbury. — (Crónica del corresponsal de «Europa Press» recibida por telex, en exclusiva para nuestro periódico).

Las Naciones Unidas han ordenado una encuesta sobre las causas que motivaron el accidente aéreo en que Dag Hammarskjoeld perdió la vida.

Esta investigación se ha encomendado directamente a la Organización Internacional de Aviación Civil (OACI). Dos expertos de este organismo internacional —J. P. Fournier, jefe de la misión de la OACI en el Congo y T. R. Nelson, del Departamento administrativo, han llegado a Ndola con este fin. También se espera de un momento a otro la llegada del grupo de técnicos suecos que intentarán por orden del Gobierno, poner en claro las causas del accidente.

No hay otro tema de conversación desde que se recibió la primera noticia de la muerte violenta encontrada por Dag Hammarskjoeld. Porque la verdad insoslayable es que el accidente ha tenido lugar en circunstancias insólitas e incluso misteriosas. Y, por lo que nos informan, la reacción en todo el mundo ha sido parecida. «Todas las hipótesis pueden ser aventuradas», dice la Secretaría General de la ONU cautamente. Pero Nehru, el primer ministro indio, al evocar la cantidad casi infinita de posibilidades que pueden darse en este accidente, dijo: «Todo es posible en el Congo hoy». En Yugoeslavia, el diario «Politika», que se pregunta si el Secretario General de las Naciones Unidas no habrá sido víctima «del complot más atrevido que se haya urdido jamás». Y así en Inglaterra y en Italia y en Canadá y en todo el mundo.

¿Quién mató a Mr. «H»? Es la pregunta que va de boca en boca. En los medios próximos al cuartel general de las Naciones Unidas en Leopoldville, se asegura que la actividad de los cazas katangueños no es extraña a la muerte de Dag Hammarskjoeld. Se recuerda a este respecto que el mismo avión utilizado por el Secretario General en su desplazamiento a Ndola, había sido atacado por los aparatos de Tshombe cuando se dirigía de Elizabethville a Leopoldville. El DC-6 de Hammarskjoeld recibió en esa ocasión el impacto de una ráfaga de ametralladora. Hizo falta entonces cambiar un motor y revisar los otros tres antes de que el avión —el más reciente modelo que había adquirido la Compañía «Transair»— emprendiera su infortunado vuelo del domingo por la tarde con rumbo a Ndola.

Citamos estos datos porque se ha ordenado una investigación minuciosa sobre la forma en que se efectuó esta reparación.

Por otra parte, la eventualidad no descartada de un ataque por los cazas katangueños se pone aún más de relieve por la actividad creciente de los «Fouga Magister», que ayer mismo han causado grandes daños en el Cuartel General de las Naciones Unidas en Elisabethville.

También se recuerda, una vez debidamente comprobado este extremo, que para evitar el paso por el cielo de Katanga, el avión de Hammarskjoeld dió un rodeo para dirigirse a Ndola. Pero, por otra parte, el hecho es que Ndola se encuentra muy próximo a la frontera katangueña, por lo que tampoco puede descartarse un ataque aéreo sobre territorio de Rhodesia.

El misterio es éste: ¿Qué ocurrió cuando el avión llegó a su destino, sobre las casas de Ndola? Según los informes que todos los periodistas nos hemos esforzado en recoger, a la media noche, hora local, el DC-6 entraba en contacto con la torre de control del aeródromo local. Se encontraba en ese momento precisamente en la vertical del aeropuerto, a quinientos metros de altura.

Hizo «ademán de aterrizar», pero de pronto remontó el vuelo y se alejó hacia el Norte, desapareciendo en la oscuridad de la noche. Todas las llamadas de la torre de control quedaron sin respuesta.

También se dice que cuando el avión tomó contacto con la torre de control de Ndola, dijo que se encontraba necesitado de combustible, pero en lugar de aterrizar inmediatamente, como sería lo más lógico, dió la vuelta y se marchó con rumbo Norte.

Comentando este extremo, el capitán Von Nassen, de la Compañía sueca de Transair, nos ha dicho que «dos depósitos de combustible de este tipo de aparato tienen capacidad suficiente para permitirle —en ese caso particular— el regreso hasta Leopoldville o hasta cualquier otro aeropuerto africano sin necesidad de repostar, a menos que hubiera sido perforado por las balas».

Sin embargo, el testimonio de más valor sigue siendo el del único superviviente de la tragedia, el sargento americano al servicio de las Naciones Unidas que, desde la cama del hospital, gravemente herido, ha dicho:

«Cuando el avión llegó sobre Ndola, Hammarskjoeld decidió de pronto cambiar de rumbo. Así lo hizo el piloto, y poco después se produjo a bordo una explosión seguida de otras menos potentes».

¿Por qué decidió Hammarskjoeld cambiar de rumbo? ¿Qué es lo que provocó aquellas explosiones?

No son estas dos preguntas, ciertamente, las más fáciles de las muchas cuya respuesta intenta encontrar la comisión investigadora.

Importantes conversaciones sobre el futuro de Katanga

Tshombe desea entrevistarse con el primer ministro congoleño Adoula

Ndola (Rodesia del Norte), 22.—Se están concretando los planes para llevar a cabo importantes conversaciones sobre el futuro de Katanga —según se informa de fuente fidedigna.

Fuentes allegadas a las Naciones Unidas aseguran que se espera que el Gobierno central congoleño de Cyrille Adoula envía una delegación que se una a la de las Naciones Unidas y a la del Gobierno de Katanga en los contactos que ahora se están efectuando.

El presidente Moise Tshombe ha manifestado por su parte, que desea entrevistarse con el primer ministro Adoula, pero subrayó «preferiblemente fuera del Congo».—Efe.

INGLATERRA PIDE VOLVER A LOS PACIFICOS METODOS CONSTITUCIONALES

Sede de las Naciones Unidas (Nueva York), 2.—El Gobierno británico ha pedido la vuelta a los «pacíficos métodos constitucionales» con el objeto de evacuar los mercenarios de Katanga y terminar con la secesión de la provincia de Moise Tshombe, del resto del Gongo.

El secretario del Foreign Office, Conde de Home, manifestó mediante una declaración que el Reino Unido había «apoyado consistentemente la operación de las Naciones Unidas en el Congo y que las diferencias internas debían resolverlas los mismos congoleños pacíficamente.—Efe.

FUNCIONARIO FRANCES A ELISABETHVILE

Sede de las Naciones Unidas, 22.—Un portavoz de las Naciones Unidas ha declarado que un funcionario francés ha sido destinado a Elisabethville para ayudar en su labor al representante de la Organización en aquella ciudad, doctor Cono Cruise O,Brien.

Se trata de Georges Dumontet, el cual ha permanecido algún tiempo en el Congo al servicio de la ONU y actualmente se encuentra en la sede de Leopoldville.

Hasta el momento no se tienen pruebas de que el citado funcionario vaya a reemplazar en el futuro a O'Brien cuya gestión ha sido objeto de críticas por parte de algunos círculos.—Efe.

ES USTED...

Persona con experiencia introducida en el ramo de la camisería? Importante industria de Barcelona, solicita su colaboración para la venta de sus fabricados en esa zona. Escribir a: Publicidad CAYSA, Caspe, 69. BARCELONA

Proyecto del puente sobre el Canal de la Mancha

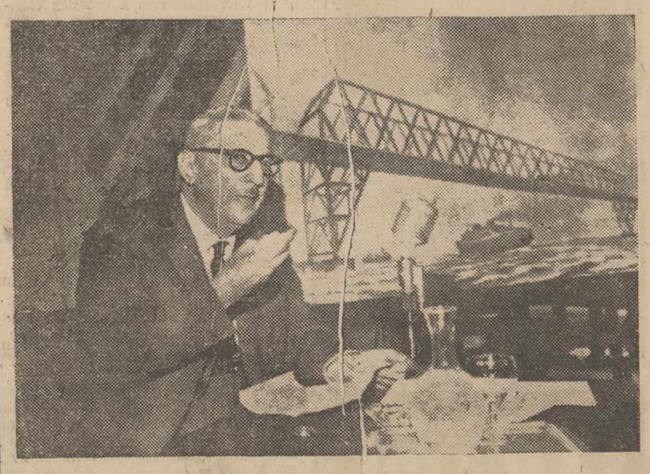

París.—En la casa de la América Latina en París, se ha celebrado una interesante rueda de prensa con el presidente de la Sociedad que estudia el proyecto del puente sobre el Canal de la Mancha. Este ha sido ya aceptado y según el señor Jules Moch, su construcción será amortizada en un lapsus de tiempo relativamente corto.—(Foto Europa Press)

Llamamiento del Congreso Eucarístico Nacional de Zaragoza a todos los niños españoles

Hoy se celebra el "Día de la Iglesia perseguida"

Zaragoza, 22. — Llamamiento del Congreso eucarístico Nacional de Zaragoza a todos los niños de España:

El sábado, día 23 del actual, a las nueve de la mañana, se celebrará un gran acto eucarístico en la Plaza del Pilar de Zaragoza, para que adoren los niños a Jesús Sacramentado. Habrá misa de comunión que celebrará el Arzobispo de Valencia y una organización perfecta de Prelados y sacerdotes que colaborarán en este acto.

Se invita a todos los niños de España a oir misa y comulgar esa mañana, a ser posible, a las nueve, en unión espiritual con los niños asistentes al Congreso.

Se invita a los colegios y escuelas que ya están abiertas en España, a enviar una simple carta de adhesión, de cada centro, colectivamente, con la firma del director y tres alumnos, de unión espiritual con el V Congreso Eucarístico Nacional de Zaragoza y especialmente con los niños congresistas.

Se desea vivamente esta unión espiritual y se reitera el ruego de este envío de cartas, aunque lleguen a Zaragoza clausurado ya el Congreso.

Si algunos deseasen enviar un donativo para los gastos del Congreso, únicamente será aceptada una limosna simbólica.—Cifra.

"DIA DE LA IGLESIA PERSEGUIDA"

Zaragoza, 22.—La jornada de hoy, dentro del Congreso Eucarístico Nacional es el "Día de la Iglesia perseguida", y está dedicada especialmente a recordar a los hermanos en la fe que sufren persecución por esa fe.

Para asistir a los actos organizados con este fin por la alianza del credo, han llegado a Madrid universitarios exilados de doce naciones del otro lado del telón de acero.

Los actos del programa se iniciaron con una misa de rito oriental maronita, en la iglesia parroquial de Santa Engracia, con intervención de un grupo de seminaristas maronitas.

Más tarde, en el salón del Colegio de las Madres Escolapias, hubo un acto académico en el que intervinieron el ingeniero ucraniano don Miguel Hycka Maruniak, sobre "Cristianismo y catolicismo en Ucrania"; la secretaria general de la alianza del credo, doña Isabel de Montoliú, sobre dicha organización y don José Zieker, ex ministro de Eslovaquia en España, sobre "El clamor de la Iglesia del Silencio; la Santísima Virgen nuestra esperanza".

Los actos de la alianza del credo terminarán esta noche con un solemne Vía Crucis por varias calles de la ciudad.

Por otra parte, continúa la serie de actos dedicados especialmente a religiosas, con meditaciones y misas dialogadas en los conventos de Santa Catalina y de Santa Mónica, a cargo de los Obispos de Lugo, doctor don Antonio de Echave y de Tuy-Vigo, doctor don José López Ortiz.

Hoy es también día en que el Congreso celebra actos especiales en la ciudad eucarística de Daroca, de esta provincia, en cuya basílica de los Sagrados Corporales son veneradas desde el siglo XIII seis sagradas formas incorruptas que, tintas de sangre, aparecen pegadas a unos corporales conservados en riquísimo ostensorio de oro.

A Daroca se ha desplazado el Cardenal legado del Congreso, doctor Bueno Monreal para celebrar una misa de Pontifical en aquella basílica, así como otros Prelados, entre ellos el Arzobispo de Sión y Vicario General Castrense, doctor Alonso Muñoyerro, para oficiar una misa de comunión para la peregrinación militar que allí se ha trasladado.

Anoche tuvo lugar en Daroca una gran vigilia de la Adoración Nocturna, con motivo de la llegada desde Villarreal de los Infantes, Castellón de la Plana, de la reliquia insigne del craneo de San Pascual Bailón, Patrono de los Congresos Eucarísticos que esta tarde será recibida con toda solemnidad en Zaragoza.—Cifra.

La conmemoración nacional del XXV aniversario de la exaltación del Caudillo a la Jefatura del Estado

Se hace público en Burgos el programa de actos organizados

Burgos, 22. — El gobernador civil y jefe provincial del Movimiento, recibió a los periodistas en su despacho oficial, en conferencia de Prensa a la que asistieron también el alcalde de la ciudad y el presidente de la Diputación.

El gobernador, señor Fernández Victorio, hizo público que había quedado ultimado el programa de actos de la conmemoración nacional del XXV aniversario de la Exaltación del Caudillo a la Jefatura del Estado, que ha de celebrarse en esta capital.

Los actos oficiales, a los que asistirán altas jerarquías y representaciones de toda España, consistirán en los siguientes:

Solemne Te Deum en la Santa Iglesia Catedral Metropolitana.

Acto de adhesión de las Corporaciones burgalesas y representaciones de todas las provincias españolas, en la Plaza Mayor.

Recepción en el Salón del Trono de Capitanía, con asistencia del Gobierno, Mesa de las Cortes, Cuerpo Diplomático, autoridades burgalesas y representaciones de las provincias españolas.

Desfile militar en la Avenida del Cid Campeador

Almuerzo ofrecido por la Diputación Provincial y Ayuntamiento de Burgos, en el Círculo de la Unión, a las más altas personalidades del Estado, con asistencia asimismo de autoridades y jerarquías nacionales, Cuerpo Diplomático y autoridades de Burgos.

Corrida de toros lidiándose reses de la señora viuda de Galache por los diestros Victoriano Valencia, Luis Segura y Paco Camino.

Acto de adhesión del Ejército en la residencia de oficiales de la Ciudad Deportiva Militar «General Yagüe».

Inauguración oficial del Seminario Metropolitano; y acto de adhesión del F. de Juventudes en El Parral, y acto de adhesión del Consejo Nacional, con sesión plenaria en la Sala Capitular del Real Monasterio de las Huelgas.

Como complemento de los actos oficiales indicados se desarrollarán diversos festejos populares, que darán comienzo a mediodía del sábado día 30 y concluirán el día 2 de octubre. —Cifra.

Kennedy conferenciará con los dirigentes de los dos partidos

Considerarán el próximo discurso del Presidente en la ONU

Wáshington, 22. — El presidente Kennedy ha convocado a dirigentes de ambos partidos en el Congreso para estudiar con ellos la nueva legislación y posiblemente, considerar su discurso del próximo lunes en las Naciones Unidas.

A las conversaciones ha sido también invitado el vicepresidente Lyndon B. Johnson.—Efe.

M.C.D.2022

PALENCIA AL DIA

Dilema taurino

El cotarro taurino vuelve a animarse. Los aficionados ya hacen sus planes para desplazarse el sábado a Herrera de Pisuerga, a ver ese «mano a mano» entre los destacados novilleros locales, «El Millonario» y Amado Ordóñez, que empiezan a revolucionar al mundillo de los toros.

Herrera de Pisuerga está con sus fiestas de la Piedad. El progresivo pueblo, ostenta orgullosamente dos ambiciosas construcciones: El recinto de la feria agrícola y la plaza de toros. Ambos blancos, encalados, como si se tratase de dos construcciones típicamente andaluzas, pregonan mucho la actividad y ansias progresistas de esta localidad, sumersa actualmente en los júbilos de sus típicas ferias.

Y Herrera se viste el sábado de gala tauromáquica, al ofrecer en su coqueta plaza este «mano a mano», que, sin duda, atraerá la atención de muchos aficionados palentinos, pese a que la atracción de otro destacado festejo taurino, en el siempre forzado trance de decidir una preferencia y el rumbo de un viaje. Dilema taurino que, cada uno, resolverá a su gusto, naturalmente.

De la Fábrica Nacional nos llegan ecos cordiales, que recogen el homenaje, sencillo, pero sumamente afectivo y sincero, que los jefes, oficiales, empleados y obreros de dicho importante centro fabril local, dedicaron recientemente al que, hasta hace poco, ha sido su digno coronel jefe, Excmo. señor don Carlos Fernández-Longoria, ascendido al generalato, quien pasa a incorporarse a su nuevo destino en la Dirección General de Industria y Material, del Ministerio del Ejército.

El personal de la Fábrica, que tuvo en el señor Fernández-Longoria a uno de los jefes más cordiales que imaginarse pueda, le testimonió en dicho acto todo el cariño y respeto sentidos, patentizados, por lo que a la materialidad del mismo se refiere, en la entrega del fajín rojo, las espuelas, espolines, bastón de mando y demás atributos del generalato, adquiridos por dicho personal y ofrecidos por el mismo al señor Fernández-Longoria.

A tal señor, tal honor, dice el refrán; y los jefes, oficiales y empleados de la Fábrica Nacional, lo cumplieron fielmente, como correspondía.

Empresa Moreno

Se necesita conductor y mecánico, inútil presentarse sin estar debidamente documentado

DIETARIO

Sábado 23 de Septiembre 1961

Témporas-Ordenes

SANTORAL. — Santos: Lino, papa; Tecla, virgen; Andrés, Juan, Pedro, Antonio, Sasio, mártires; Constancio, Xantipa, Pojixena. (Misa: De Témporas. Color: Morado).

Sale el sol a las 6'3 horas y se pone a las 18'11 horas. Sale la luna a las 17'53 horas y se pone a las 4'33 horas. Luna llena el 24.

REFRAN: A escudero pobre, rapaz adivino.

EL TIEMPO EN PALENCIA

Barómetro: A las 18 horas de ayer, 702'3; a las ocho horas de hoy, 702'2. — Temperaturas: Máxima de ayer, 23'4; mínima de hoy, 13'0.— Dirección del viento: A las 18 horas de ayer, NE; a las ocho horas de hoy, ENE. — Humedad relativa media, 62 por 100.

MATERIAL ESCOLAR, EN I. G. DIARIO-DIA

EFEMERIDES. — 1590: Muere en la Casa de Loreto el jesuita P. Nicolás de Bobadilla, de Boádilla, que cooperó con San Ignacio para la fundación de la compañía. Teólogo de Carlos I. — 63 a J. C. Nace Augusto. — 1461: Muere el príncipe de Viana. — 1846: Descubrimiento de Neptuno. — 1900: Muere Martínez Campos.

SUCESOS LOCALES

INSULTOS. — En la Comisaría de Policía, Ramón Herrero Calvo de 49 años, chofer, domiciliado en Monzón de Campos, ha denunciado a Teodoro C. Molleda, domiciliado en el Barrio del Cristo del Otero, por haber hecho objeto al denunciante de insultos y amenazas; atribuyendo aquél esta conducta a que el Teodoro está resentido con él, pues trabajó a su servicio, y ahora no lo está.

Homenaje de la Fábrica Nacional «Santa Bárbara», al general don Carlos Fernández Longoria

Se le hizo entrega del fajín, espuelas, espolines y bastón de mando de general

Para incorporarse a su nuevo destino oficial, en la Dirección General de Industria y Material, del Ministerio del Ejército, parte para Madrid el general don Carlos Fernández Longoria, que hasta ahora ha venido desempeñando el cargo de director de la Fábrica Nacional de Palencia.

Antes de su partida, don Carlos Fernández Longoria ha sido objeto de un sencillo y familiar homenaje por parte de los jefes, oficiales y personal, en general, de la Fábrica Nacional "Santa Bárbara", de nuestra ciudad, obsequiándole con el fajín de general, las espuelas, espolines y bastón de mando, atributos castrenses (por así denominarlos) de su nueva graduación.

En la mañana del pasado sábado, y teniendo por marco familiar una de las dependencias de la Escuela de Aprendices de la Fábrica Nacional, tuvo lugar este acto sencillo, pero altamente emotivo, en el que en presencia de todos los jefes y oficiales y de una nutrida representación del personal técnico, administrativo y laboral, le fueron entregados dichos efectos militares, por el director accidental de la Fábrica Nacional "Santa Bárbara", teniente coronel Lobato, quien, en el momento de la entrega pronunció unas palabras de ofrenda y a la vez de despedida, poniendo de manifiesto las grandes virtudes humanas y militares del general Fernández Longoria, por lo cual el personal de la Fábrica Nacional ofrecía este obsequio castrense con una sinceridad verdaderamente extraordinaria.

Le contestó el general don Carlos Fernández Longoria, quien vivamente emocionado expresó el agradecimiento por tan delicado y sincero obsequio de la Fábrica Nacional. Dijo que cuando él fué destinado a Palencia alguien le dijo lo siguiente: —"A Palencia se llega llorando, y de ella se sale llorando"; con esta frase el señor Longoria tejió un cordialísimo elogio de las tierras y gentes palentinas, diciendo que llevaba en su corazón y en su memoria las más gratas y hondas impresiones de toda su vida. Y en palabras finales, asimismo de cordialidad, se despidió oficialmente de la Fábrica Nacional y de Palencia.

En este acto estuvieron presentes el gobernador militar de la plaza, coronel Meneses Lacalle, y teniente coronel jefe de la Comandancia de la Guardia Civil, señor López Alén.

DIARIO-DIA, al recoger con satisfacción la noticia del sencillo y emotivo homenaje de que ha sido objeto el general don Carlos Fernández-Longoria, se une con sinceridad y afecto a esta muestra de simpatía y reconocimiento, al par de desear al nuevo general-subinspector de armamento y material, toda clase de aciertos en su nuevo y relevante cometido en la Dirección General de Industria y Material, del Ministerio del Ejército.

ORTEGA
DOMINGO

NO OS COMAIS LAS MARGARITAS
con
Doris Day y David Niven
Color y Cinemascope

Inauguración de la temporada de grandes éxitos. Estreno en el local que fué, es y será el primero.

Mayores

METRO-GOLDWYN-MAYER
presenta la obra maestra de
WILLIAM WYLER

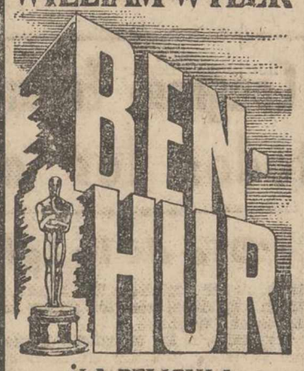

¡LA PELICULA MAS GALARDONADA DE LA HISTORIA DEL CINE!

Sigue día a día, triunfo en triunfo, en:
PROYECCIONES

Desde las 3 de la tarde (segundo pase sobre las 7'30).

Esta película no se proyectará en otro local, durante la presente temporada.

Acuda a verla. No se la pierda

TOLERADA

HA LLEGADO UN ANGEL

Continúa proyectándose con el más extraordinario éxito en:
CASTILLA
ULTIMOS DIAS
TOLERADA

¡PRONTO!
JUANITA REINA

PARA SUS HIJOS BACHILLERES...

PERITO MERCANTIL

En el tiempo que se hace Bachiller Superior, desde Palencia, su hijo o hija, puede ser Perito Mercantil y estudiará materias prácticas como Contabilidad, Economía, Matemáticas Comerciales, Derecho, Taquigrafía y Mecanografía. Si su hijo o hija es Perito Mercantil, se colocará fácilmente. Informese bien y piense con calma. Después puede seguir a Profesor Mercantil y Licenciado en Económicas, pero será Perito Mercantil y esto le ayudará a situarse en la vida en cualquier caso.

academia
SAN LUIS

INGLES FRANCES SIN ESFUERZO

Discos. Magnetofón. Clase diaria de 7 a 8 de la noche, cien pesetas mensuales

academia
SAN LUIS

AUXILIARES COMERCIALES

Carrera Oficial para ambos sexos. No hace falta título. Diplomados por la Escuela Central Superior de Comercio de Madrid. Carrera corta, práctica y económica. No tiene que gastar en libros, la Academia regala los apuntes. Y por primera vez en Palencia UNA OFICINA PRACTICA, dirigida por un Intendente Mercantil para que nuestros alumnos resuelvan prácticamente los mil problemas de una empresa moderna con máquinas de escribir, sumadoras, calculadoras, ficheros, archivadores y SEIS NEGOCIADOS EN MARCHA, en

UNA OFICINA PRACTICA

14 años de experiencia
+ 14 años de éxitos
14 años de seriedad
ES GARANTIA

Destacada como ejemplar en la Asamblea Internacional de Congregaciones Marianas de Roma 1950, y en las Asambleas Regionales de Salamanca 1956 y Santander 1957.

Está abierta la matrícula

academia
SAN LUIS

DIARIO DE AVISOS

FARMACIAS DE GUARDIA. — Durante la semana están de guardia las siguientes farmacias:

ZONA NORTE. La de don Agricio Herrero (Mayor, núm. 42).

ZONA SUR: La de don Antonio de Fuentes Tapis (Mayor, 114).

Independiente de éstas, permanecerá abierta la farmacia de don Anastasio, Arenal (Paseo del Otero, 19).

REGISTRO CIVIL

MATRIMONIOS. — Amancio Santamaría Mambrillas, de Puentedura, con Raimunda Polanco Pérez, de Pedraza de Campos; Fernando López Rubio, de Reinosa, con Consuelo Villamediana Arroyo, de Palencia; José Luis Andaluz Ezequiel, de Burgo de Osma, con Esther Caballero Alonso, de Palencia.

CUPON PRO CIEGOS

Lista de los números premiados del «Cupón Pro Ciegos», correspondiente al sorteo celebrado el día 21 de septiembre de 1961.

Premiado con 250 pesetas, número 015. Premiados con 25 pesetas, todos los números terminados en 15.

Caballero: Su abrigo, trinchera, gabardina
CASA MARTIN
Mayor, 86. — Teléfono 2298
PALENCIA

Escenarios y pantallas

ORTEGA

"LA CARAVANA DE LA ILUSION". — Director: Marc Allegret. — Intérpretes: Hedy Lamarr, César Sanova y T. Morgan. — Fecha de estreno: 21-9-61.

«La caravana de la ilusión» la componen unos comediantes trashumantes, que «con el tinglado de la farsa» en sus carromatos va recorriendo los pueblos para ofrecer a los públicos las más populares obras del teatro.

Tiene la película un comienzo prometedor, con toda la belleza y poesía que encierra este servicio al arte, de los nuevos juglares, que pasada la edad media viven a través de los caminos la vocación teatral. Y se nos habla en esta «caravana de la ilusión» del choque de sentimientos que en la primera actriz produce el amor hacia un misterioso caballero, que «se traga comedia tras comedia», y su pasión vocacional y hereditaria por el teatro, pero ello no es más que un leve motivo para hacer una versión cinematográfico-teatral nada menos que de «Genoveva de Brabante» y «La vida íntima de Josefina Bonaparte». Naturalmente, «Genoveva de Brabante», no puede merecer, ni resistir, a estas alturas un análisis en serio.

La película, pues, no tiene ninguna ambición, ni alardes, técnicos o artísticos. Corresponde al cine que Hedy Lamarr, como coproductora ha realizado en Italia. Está hecha en color y quizá pueda interesar algo a públicos muy sencillos, o de los llamados populares, aunque cueste trabajo imaginarse a alguien «angustiado con las angustias» de Genoveva, o pendiente de la coquetería y fracaso de Josefina. Pero, claro, hay gustos.—*R. de G.*

Cuatro Cantones

Canto al Otoño

No más lejos que en las últimas horas de la atardecida del jueves, llegó esta señora estación. Entró quedamente, silenciosamente, como tratando de que ninguno nos apercibiéramos... Hasta para distraer más nuestra atención, a su llegada —¿no lo notasteis?—, subió la temperatura para que cayéramos en el engaño de pensar que aún pervivía el verano que acababa de morir. Pero, no, no. El Otoño ha llegado y justo será que lo saludemos con respeto y expectación. Porque de lo que nos haga, pueden deducirse muy buenas consecuencias.

Especialmente para los hombres del agro, para nuestros hombres, para todos los que habitamos en esta tierra palentina, la de los amplios horizontes de belleza inigualable, que no todos los que no conviven con nosotros están capacitados para captar... Estos horizontes palentinos que, especialmente ahora, en los días gratos otoñales, ni una nube siquiera empaña la diafanidad del aire, y hay ausencia de nubes como para mostrarnos aún más la claridad del cielo. En estos atardeceres, en los que la brillantez de la luz no nos causa violencia en el mirar, y el espíritu se extasía ante la contemplación de nuestros horizontes sin límites y se siluetean árboles aislados, casitas olvidadas, colinas y lejanos campos... Algo tan luminoso y singular que es preciso venir a Castilla para contemplarlo, porque sólo es Castilla la poseedora de este escenario, y quedarse en plena naturaleza mirando al infinito, a ese infinito que, sin darnos cuenta, nos está hablando de Dios...

Terminó la corta tarea de la era. Y ya se está preparando el lagar... Dentro de unos días darán comienzo las alegres tareas de la vendimia, de ese trajinar al que los poetas han dedicado sus mejores estrofas.

Y, tras el lagar, la sementera. Se acerca rápidamente. Para hacerla en buenas condiciones pediremos a don Otoño que se ponga de razón. Que «dé tempero» a la tierra que ha de recibir el grano. Porque la realidad es que, si exceptuamos los dos días de esta semana en que nos visitó la lluvia, la sequía había sido con nosotros en las últimas semanas. Y mala cosa es la tierra seca y reseca para esta labor que nos espera...

Por ello hemos querido cantar al Otoño. Para ver si así, se comporta como es debido. Bienvenido, pues, este Otoño prometedor...

Igualdad de oportunidades

El curso académico que va a comenzar tiene el magnífico pórtico de las becas.

Nunca se adjudicaron tantos beneficios ni ayudas para el estudio como en la actualidad en Palencia, ni en ninguna provincia española.

El Principio de Igualdad de Oportunidades no es ningún mito. Es una realidad como una montaña, una verdad rotunda, una afirmación categórica, tangible, que está llevando ahora mucha felicidad, mucha paz y muy generosa esperanza a no pocos hogares.

Nadie puede ya decir en nuestra provincia de Palencia que no puede seguir estudios por falta de medios económicos. Desde las sencillas «becas rurales», que dan acceso gratuito a los estudios medios, desde las escuelas de enseñanza primaria, hasta las ayudas para los estudios superiores y especializados, hay una tremenda gama de becas de las que repetidamente hemos ido dando cuenta a través de las columnas de DIARIO-DIA.

El pasado jueves se celebraron en el Seminario las pruebas para estas becas; y en no pocos centros docentes y profesionales palentinos.

Esto quiere decir que ni una sola vocación quedará inédita, que ninguna aptitud se ha de truncar, y que todos los adolescente y jóvenes (aunque sean de condición humilde, económicamente hablando) tendrán acceso a una carrera o una profesión, siempre que tengan vocación y aptitud para ella, y por muy difícil, costosa y cara que sea.

Ir mirando así, con este optimismo y esperanza, un nuevo curso, siempre es agradable y feliz.

"Safaris" en el asfalto

No hace muchos días, en esta misma sección de «Cuatro Cantones» comentábamos la proliferación de cazadores con carabina de aire comprimido que concienzudamente y con paciencia digna de mejor causa, se dedican a perseguir a los simpáticos e inofensivos pajarillos.

Lo malo de estas bandas de cazadores, es que algunos sobrepasan, con bastante, la edad tolerable para llevar uno de estos juguetes.

Ayer precisamente, por Casado del Alisal, hemos visto un «Safari» de estos, formado por muchachos, casi hombres, que ya hacen un respetable consumo de cuchillas de afeitar. El ser jóvenes, niños, es una cosa maravillosa, pero el pretender serlo a la fuerza, es ridículo. A nosotros no se nos ocurre venir a trabajar vestidos de marineritos y rodando el aro.

Las escopetas de aire comprimido están pasando a ser algo sumamente peligroso. No hace muchos días, dos o tres, las Agencias nos traían la noticia de la muerte de un muchacho, causada precisamente por una carabina de aire comprimido.

Es un aldabonazo de atención. Ya no solo se juega uno un ojo. Es la vida, que la cosa merece la pena. Y vamos, en el siglo veinte, cuando los hombres de ciencia estrujan sus privilegiados cerebros inventando bombas que tienen una potencia como miles de toneladas de dinamita, resulta casi ridículo irse al «otro barrio» a consecuencia de un disparo de una carabina de aire comprimido.

No estaría nada de más, ni mucho menos, que los agentes de la Autoridad, efectuaran una razzia para suprimir y multar a estos silenciosos cazadores que han hecho de ciertas calles y jardines de Palencia un coto de caza, con el consiguiente peligro para la integridad física. Recordemos las coronaciones.

CINE REY DON SANCHO

HOY ESTRENO: 5, - 7'30 y 10'30

ALTAS VARIEDADES

Sensacional reparto (Autorizada mayores)

Tómbola de los Pobres

Mañana se sorteará una batería de cocina y el domingo una fantástica cocina "Butano"

Llegan los fantásticos regalos en la Tombola de los Pobres. Y no es que hasta ahora no se hayan sorteado de categoría y valor. Sino que esta organización, superándose, cada vez pone más alicientes a los beneficiarios para que obtengan boletos —que dan premios directos— y, así poder canjear por números para los grandes sorteos.

Por ejemplo, mañana sábado se sorteará a las diez de la noche, una fantástica BATERIA DE COCINA, que hará las delicias de las amas de casa. Bueno, de todas, no. Porque sólo le «tocará» a una... la que tenga el número agraciado. Estamos seguros que durante el día y noche del sábado van a adquirirse muchísimos boletos ante la golosina del premio «gordo» del día.

Y, ya que hablamos de «gordos», podemos adelantarles a ustedes también que el domingo se sorteará una GRAN COCINA BUTANO, de tamaño grande, de esas que quitan todos los quebraderos a las amas de casa, porque hacen la comida en menos tiempo que se necesita para los preparativos.

Así, que anímense ustedes. Y no olviden canjear los boletos por números para el sorteo y día que deseen—antes de las diez de la noche del día del citado sorteo que más prefieran.

La suerte sale una vez. ¿No estará de tu lado en estos días precisamente amigo lector? No la desaproveches...

REGALOS QUE NO HAN SIDO RETIRADOS

La organización de la Tómbola nos comunica que siguen sin retirar los siguientes regalos de los sorteos extraordinarios:

Núm. 387 Juego de tocador.
» 13.414 Cocina «Aitoma».
» 14.350 Torre de ollas.
» 18.339 Batidora Turmis.
» 20.858 Cristalería 62 piezas.
» 22.765 Batería de aluminio.
» 23.162 Olla exprés.
» 24.111 Vajilla.

Y como desean que lleguen a todos los poseedores de alguno de esos números agraciados, nuevamente rogamos a todos repasen los números que tengan guardados por si coinciden con alguno de los anteriores.

¡Ah! Y no olviden tampoco que la Tómbola de los Pobres está próxima a clausurarse y que es deseo de los que la organizaron que todos los premios vayan a parar a sus benefactores. Así, que animarse a obtener boletos y boletos, sin desmayar. Y la suerte será con ustedes.

He aquí ahora los donativos recibidos estos días para la Tómbola:

DONATIVOS RECIBIDOS

	Pesetas
D. Francisco Maté Saldaña	1.000
Sres D. Antonio, Germán y Rufino Salvador	1.000
D. Alejandro Espino	150
Rvdo. Sr. Párroco de Villada	100
Un sacerdote	250
D. Jesús Alvarez Barón, Gerente de la Distribuidora Palentina	500
Ayuntamiento de Vertabillo	100
D. Moisés Gómez	400
Colegio Oficial de Agentes Comerciales	100
Academia de Mecanografía «Arroyo»	50
Ilmo. Sr. Presidente de la Audiencia	200
D. Alberto Torres	100
Sra. de Revilla Pérez	15
X. X.	25
Hijo de Atilano Alonso	100
D. Juan del Río, un cajón sorpresa.	

Rincón ameno

HEREDITARIO

En una consulta, pregunta el médico a uno de sus pacientes:

—¿Cree usted que esos bultos que tiene en la cabeza son hereditarios?

—Con toda seguridad, doctor. Mi esposa tiene el mismo carácter de su madre.

NINA

Una niña va a realizar sola, por primera vez, un viaje en tren. Antes de partir, su mamá, le aconseja, repetidas veces, tenga mucho cuidado en lo que haga, pero, sobre todo, que no hable con desconocidos. Ya en la estación, un mozo le pregunta sonriente:

—Señorita, ¿a dónde va usted?

—A Sevilla —contesta la niña.

En vista de ello, el mozo la instala cómodamente en el tren que salía para dicha ciudad. Cuando el convoy arranca, la niña se coloca muy ufana en su asiento, y dice para sí: «¡Cómo le he engañado! ¡Si supiera que voy a Gijón!

CONTEMPORANEOS...

Un coche muy viejo, con neumáticos de la primera época, ruedas muy grandes, dando saltos; en fin, un coche de película cómica, se detiene en las inmediaciones de Stratford-sur-Avon, y su conductor, un hombre estrafalario y anacrónico, pregunta:

—Perdón, ¿la casa de Shakespeare?

—Todo seguido, pero le advierto que no está en casa.

ADIVINANZA

—¡Oiga! ¿TODO?

—Sí. Diga.

—¿Como estamos de papel para ver esa corrida?

—¡DOS-TRES hay, don Manuel!

—Con la UN-TRES me contento.

—¡Aunque me arranquen la piel no puedo darle un asiento!

Solución a la Adivinanza de nuestro número anterior:
SONETO

CRUCIGRAMA
Número 618:

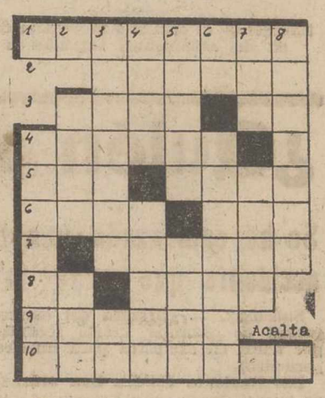

Horizontales: 1: Rey de los belgas. 2: Ventilar. 3: Turno, vez. (al revés) Adverbio. 4: Barrio sevillano. 5: Licor. Río alemán. 6: Animales salvajes. Tuesto. 7: (al revés) Ciudad francesa. 8: Cara del dado. Marcharos. 9: Falsas deidades de los gentiles e idolatras. 10: Persona que ejerce un arte u oficio mecánico.

Verticales: 1: Ganapierde. 2: Círculos. Tratamiento inglés. 3: Astutos. Pico de los Alpes. 4: Manifestará con palabras. Niño del coro de la Catedral de Sevilla. 5: Planeta. Número. 6: Vocales. (al revés) Reunión tumultuaria de gente para perturbar el orden público. 7: Nave. Demostrativo. 8: Adornaron.

Sol. al Crucigrama número 617:

Horizontales: 1: Patíbulo. 2: Eticos. 3: Ajad. TT. 4: Flacos. 5: LarnamO. 6: Arón. Tom. 7: Zopisa. 8: Es. Loma. 9: Remesa. 10: Oliveras.

Verticales: 1: Flamero. 2: Alar. Sel. 3: Tejaroz. Mi. 4: itaC. noleV. 5: Bidón. Pose. 6: uC. Satinar. 7: Lot. Mosa. 8: Osteoma.

CARTELERA

TEATRO PRINCIPAL
Hoy viernes, sigue el éxito del sensacional programa doble,
«INFIERNO EN LA CIUDAD»
y
«DOS PASIONES Y UN AMOR»
Dos films, de gran interes y soberbia realización.

TEATRO CINE ORTEGA
7'45. Mayores. «La caravana de la ilusión».

CINE PROYECCIONES
Desde las 3. Tolerada. «Ben-Hur».

CINE CASTILLA
3'30. Tolerada. «Un genio anda suelto», y «Ben-Hur».

CINE OTERO
Popular: «Más allá de las lágrimas» y «El hotel de los conflictos». Mayores.

CINE REY DON SANCHO
5, 7'30 y 10'30
ESTRENO
ALTAS VARIEDADES
Extraordinaria
(Autorizada mayores)

CALIFICACION MORAL:
«Infierno en la ciudad» (3R); «Dos pasiones y un amor» (3); «La caravana de la ilusión» (3); «Ben-Hur» (2); «Un genio anda suelto» (2); «Más allá de las lágrimas» (3R); «El hotel de los conflictos» (5); «Altas variedades» (3R).

Los números que figuran entre paréntesis al final de cada obra, expresan la calificación moral dada por la «Oficina de Espectáculos» dependiente de la Comisión Episcopal de Ortodoxia y Moralidad: 1: Todos incluso niños.—2: Jóvenes.—3: Mayores.—3-R: Mayores con reparo.—4: Gravemente peligrosa.—5: Sin calificar.

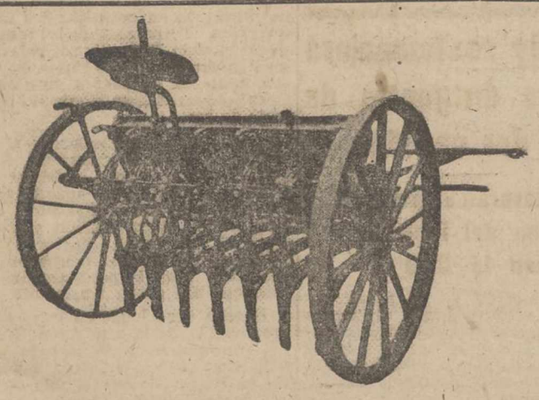

SEMBRADORA EMPIRE
DE 7 BOTAS

Se fabrican cuatro tipos diferentes en cualquier tamaño, con tiro animal, arrastre por tractor o levantamiento hidráulico y con ruedas de madera, hierro y goma

MAQUINARIA AGRICOLA URBON

R. Argentina, 9 (Frente a los Maristas)
PALENCIA

M.C.D.2022

Consagración a la Virgen

Hecha por el Gobernador Civil

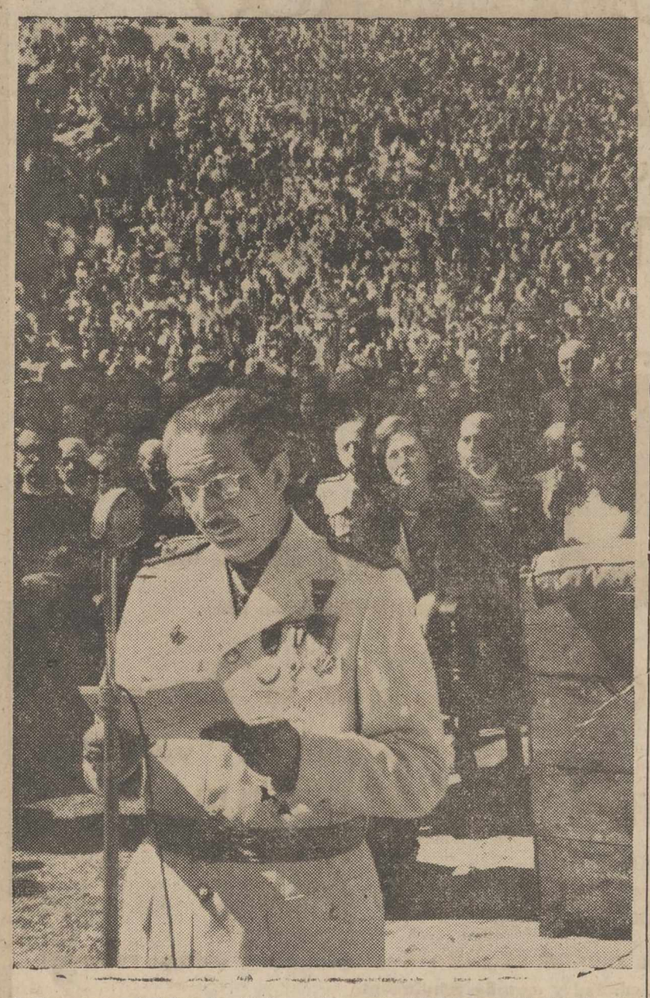

El Excmo. Sr. Gobernador Civil y jefe provincial del Movimiento, de Palencia, padrino de honor (con su distinguida esposa, doña Elvira Calamita de Fragoso), de la Coronación de la Virgen del Brezo, en el momento de dar lectura a la consagración a la Santísima Virgen del Brezo, tras haber hecho la ofrenda de las coronas durante el solemne pontifical celebrado en el pintoresco Valle del Brezo.—(Foto PAYA)

El Excmo. Sr. Gobernador Civil y jefe provincial del Movimiento, don Víctor Fragoso del Toro, tras realizar —en compañía de su distinguida esposa, doña Elvira Calamita de Fragoso— la ofrenda de las coronas de la Virgen del Brezo y el Niño Jesús, en el «ofertorio» del solemne pontifical en el santuario del Brezo, dió lectura a la Consagración a la Santísima Virgen, y cuyo texto íntegro —por su belleza y unción— transcribimos íntegramente:

SANTISIMA VIRGEN DEL BREZO:

Gozosos hemos andado, con aire de romeros, el camino de tu santuario. Aquí nos tienes, Señora, hermanados en la devoción y peregrinos de un amor común. La fuerza irresistible de tu corazón maternal nos ha congregado en torno a tu altar. Hemos partido de lugares muy diversos, pero un mismo espíritu nos une al pie de tu venerada imagen, vértice de la piedad mariana de la montaña palentina.

Santanderinos, leoneses y palentinos de esta región montañesa nos damos cita hoy en este lugar sagrado para cantarte y celebrar, en comunidad de alegría, tu Coronación.

Nuestra presencia es el testimonio vivo de la devoción que te profesamos, Madre bendita del Brezo, y el eslabón de amor que salva la continuidad del fervor mariano de nuestros mayores.

La multitud de fieles, que en esta hora llena el valle de tu santuario y te canta y te reza, expresa la satisfacción del deseo cumplido. Durante cinco siglos, los hijos de esta tierra te han invocado y reconocido por Reina de la montaña. El anhelo de sus corazones, hechos aclamación popular, esperaba verse correspondido con la coronación canónica.

Llegó la hora ansiada. Y la Santa Sede ha traído la alegría a tus devotos, con el Breve Pontificio de la Coronación, hoy hecha realidad.

En esta ceremonia solemne, Señora nuestra, en que recibes la corona que la piedad filial ha labrado para tu cabeza, confluyen la devoción de los antepasados y la de los presentes. Unos y otros, al verte coronada, te aclaman, con más entusiasmo que nunca, por Reina, Patrona y Madre de la zona montañesa.

Queremos que esta grandiosa proclamación de tu Realeza sobre nosotros se revista del perfume silvestre de los brezales que han dado tu advocación, llene el valle, de intimidad acogedora, donde quisiste ocultar tu humildad y suba y se haga fuerte, como las murallas roqueñas que guardan tu casa hospitalaria, para que resuene en todo el mundo y sepan los hombres que en este rincón solitario se te ama, se te venera y se te invoca.

Virgen Reina del Brezo, pasa revista: aquí están todos tus hijos. La mina, la industria y el campo. Los pueblos y la ciudad.

Hemos vénido a romper tu soledad. Porque en ella es más fácil encontrarte. El oasis de silencio de tu mansión lo hemos convertido en templo de oración clamorosa. Y esto, para decirte, con voz unánime, que el homenaje que te brinda la religiosidad mariana, en esa rica y bella corona, lleva la ofrenda de nuestra gratitud filial, el compromiso de nuestra fidelidad a tu Realeza y la elevación de una súplica a tu bondad poderosa de Patrona y Abogada.

Acepta, Madre nuestra del Brezo, el reconocimiento sincero y la gratitud profunda de estos hijos ante las gracias con que, a través de tu imagen, les has bendecido. La fuente, junto a la cual te manifestaste a los pastores, es el símbolo de tu bondad maternal que ha corrido hacia los sedientos de tu favor.

Reina y Señora nuestra: en nombre propio y de la ingente muchedumbre congregada a tus plantas maternales, YO HAGO SINCERA CONSAGRACION DE NUESTRAS VIDAS, de cuanto somos y cuanto tenemos a vuestro Corazón Inmaculado.

La corona que ciñe tus sienes exige de nosotros, y gustosos la ofrendamos, la obediencia fiel a tu voluntad de Reina de nuestras vidas. Queremos que tu reinado de amor se haga efectivo en nosotros, en nuestras tierras y en el mundo entero. Pon, Señora, fortaleza en nuestro corazón para que te sirvamos siempre con caballerosa lealtad.

Acoge también, Patrona y Abogada nuestra, la súplica que, en este día de misericordia, te dirigimos en demanda de auxilio y protección. Despliega tu poder intercesor sobre los que te invocamos. Vela, desde tu trono, por esta comarca y bendice a sus moradores. Cuida de sus vidas. Dales paz y bienestar. Conserva sanas sus costumbres cristianas. Haz que vivan fieles a tu devoción.

Extiende tu mano bienhechora a toda la provincia de Palencia. Guárdala y acrecienta sus riquezas materiales y espirituales Y a los que sentimos la responsabilidad del mando sobre ella, concédenos, Reina del Brezo, el acierto en la dirección y el pulso firme en la ejecución del gobierno.

Bendice a nuestro amado Obispo, que hoy, en funciones de Legado Pontificio, ha coronado tu milagrosa imagen. Bendice y protege también, Madre Universal de la cristiandad, a todos tus devotos de las provincias circunvecinas y a los llegados de otras regiones de nuestra Patria.

Protege a España, nación mariana por excelencia, y guarda la vida de nuestro Caudillo para el bien de los españoles.

Ampara y guía al Santo Padre en la difícil tarea de su alto cargo, él que se ha dignado concedernos la gracia extraordinaria de esta Coronación.

Continúa con tu mano abierta a la bondad y bendice al mundo hasta que todos te llamen Madre, te reconozcan por Reina y te invoquen como Abogada de omnipotencia suplicante ante Dios y logremos reinar contigo eternamente en el Cielo. Así sea».

TIRO AL PLATO

Día 24 a las 10'30 de la mañana

VERTABILLO

La Comisión

Ayuntamiento de Becerril del Carpio

Subasta de maderas en Becerril del Carpio. Se venden en pública subasta y a pliego cerrado, 124 chopos propiedad de este Ayuntamiento, el día 14 de octubre próximo y su hora de las cuatro de la tarde, bajo el tipo de tasación de 85.000 pesetas; se admiten pliegos hasta media hora antes de la subasta.

EL ALCALDE

Coronación Canónica de la Virgen del Brezo, Patrona de la Montaña Palentina

Ofició la Misa de Pontifical el Rvmo. Sr. Obispo de Palencia y actuaron de padrinos de Honor el Excmo. Sr. Gobernador Civil y su esposa

Alrededor de 25.000 devotos, pertenecientes a los arciprestazgos de El Brezo, Guardo, La Pernía y Liébana, y de otras comarcas españolas, asistieron al acto

(Reportaje de nuestro enviado especial Félix Buisán Citores).

La Montaña palentina acaba de escribir en el libro de su historia piadosa, y en el corazón de sus hijos, la más hermosa página. Ante la luminosidad de un cielo absolutamente azul, bajo un sol pleno que enmarcaba en jubilosos oros el fausto acontecimiento, la Santísima Virgen del Brezo era coronada canónicamente en la mañana del día 21 de septiembre.

Ochenta pueblos, enclavados en los arciprestazgos del Brezo, Guardo, Pernía y Liébana, y otros ubicados en diversas comarcas de León, Santander, Burgos, Valladolid y Palencia, rendían a través de sus fervorosos hijos, de estas piadosas gentes que hasta el Santuario de la Divina Señora se llegaron en hermosa peregrinación, el más sublime honor, el más rendido amor, la más encendida pleitesía, a la Virgen de la Montaña, a la bendita imagen que preside sus gozos y ampara y rige sus destinos.

En esta jornada de insuperable esplendor, estos pueblos, estos fieles hijos suyos, llegados de Potes, Riaño, la Ojeda, Liébana, Boñar, Cistierna, Sabero, la Pernía, Reinoso, Camporredondo, Aviñante, Lastra, Valcobero, y de los más alejados rincones de Palencia y de España, se congregaron ante el Santuario, enclavado en plena montaña palentina, en el pintoresco valle del Brezo, del municipio de Santibáñez de la Peña, a ofrendar a su amada Virgen el inmenso honor que de sus almas nacía, y que se cuajaba en aquella hermosa corona de estilo renacentista, de oro y piedras preciosas, obra del artífice madrileño don José Puigdollers, y amasada limosna a limosna, donativo a donativo, fervor a fervor, pudiéramos decir, a través de los días y de las peregrinaciones por los pueblos de los cuatro arciprestazgos por donde la Santísima Virgen del Brezo recorrió durante estos dos últimos años un itinerario de plena devoción y profundo amor, rendidos por sus hijos espirituales.

En esta fausta fecha, cristalizan todos los anhelos mantenidos durante tanto tiempo y ahora hechos feliz realidad. Aquellos deseos de coronar con oro y piedras preciosas a la Reina y Madre de la montaña palentina, y de la montaña de León, Santander y Burgos, puesto que su reinado de Paz ha llegado hasta los fieles ubicados en estas alejadas comarcas, tanto tiempo alimentados a través de los años y de las generaciones, y que en este día luminoso de las postrimerías de septiembre se hacía realidad, para honor y gloria de los que lo llevaban a cabo.

ANTECEDENTES DE LA CORONACION

Fué a raíz de la Coronación de la Santísima Virgen de la Piedad, de Herrera de Pisuerga, en el año 1958, cuando los devotos de la Virgen del Brezo ardieron en deseos de coronar también a su Virgen de la Montaña. El señor Obispo de Palencia, Doctor Souto Vizoso, en aquella otra memorable ocasión, emplazó a estos devotos de la Virgen del Brezo, a esta luminosa jornada que se ha amasado con las más puras ansias espirituales, en la fecha del jueves septembrino.

Por entonces, fué gestándose la hermosa idea, que ya vivía desde tiempos atrás, que pasaba madurándose de generación en generación y que se plasmaba en este año glorioso de 1961, cuando el arciprestazgo del Brezo, incorporado ya a la Diócesis de Palencia, tenía en el Prelado palentino su más fervoroso impulsor.

Los entusiastas vecinos del Brezo, en muy destacado lugar, constituían la comisión organizadora, y sobre ellos cargaba el mayor peso, organizando, administrando y trabajando tenazmente, sin un desmayo, como un solo hombre autoridades eclesiásticas, civiles y pueblo en general. Llevaban a su Virgen por los 80 pueblos de los cuatro arciprestazgos, en una inigualada peregrinación, que tenía a la Virgen de la Montaña por gloriosa visitante, para que las gentes ardieran en gozos marianos, y para que la gran devoción hacia ella sentida se recrudeciera, aumentara de grado y se hiciera una entrega total de corazones encauzados a este único anhelo de glorificarla más y más, con la solemne coronación canónica, en la que cada devoto suyo pusiera la materialidad de su donativo y la espiritulidad de su fervor. La visita de la Virgen constituyó en cada pueblo una jornada esplendorosa de fiesta mayor. Función religiosa por todo lo alto y Misa de Comunión, presidida por la Virgen del Brezo. Y, así, día tras día, hasta cerrar este ciclo que tenía el broche inigualable de la corona ciñendo la frente de la Virgen bienamada.

CONSTITUCION DE LA COMISION

Decididas las gentes del Brezo, constituyeron la Comisión Organizadora, presidida por el Capellán del Santuario de la Virgen y párroco de Villafría, don Marcos Santos, e integrada por el arcipreste del Brezo y párroco de Santibáñez de la Peña, don Luis Paredes; párroco de Villanueva de Arriba don Benjamín García; párroco de Villaverde, don Fidel Llana; vocal de honor don Jesús Mayordomo; vocales seglares,

Imagen de la Santísima Virgen del Brezo, luciendo la valiosa, bella y artística corona, obra (con la del Niño Jesús), del orfebre madrileño señor Puigdollers, terminadas ya las solemnidades de la Coronación el pasado jueves, día 21.—(Foto PAYA)

alcalde de Santibáñez de la Peña, don José García, y concejales del mismo Ayuntamiento don Emilio García, don Emiliano Mancebo y don Antonio Gutiérrez, que laboró tenezmente, sin tregua ni descanso, recaudando, administrando, organizando y trabajando, hasta dar cima a la gratísima y gloriosa labor.

Para ellos, y para esos 350 obreros que arañaron la tierra a fin de abrir amplio camino y explanada al Santuario; para esas 25.000 almas que en el natural anfiteatro del Valle que parece guardar en hermosa custodia de piedra al Santuario, testimoniaron su fervoroso clamor; para los ilustres padrinos, autoridades y peregrinos todos que a los pies de la Virgen trajeron su amor, su fe y su esperanza, debe ser el elogio fiel de esta hora feliz, que rubricó el beso de una corona cubriendo la venerada cabeza.

LA ROMERIA DEL BREZO

Tres son las romerías que se celebran al año en el Santuario de la Virgen del Brezo: En la festividad de San Pedro y San Pablo, en la Virgen de Agosto, y en la festividad de San Mateo.

La tercera, es la verdaderamente solemne, pues en ella se dan cita los romeros de los cuatro arciprestazgos. Por eso había de elegirse esta fecha, para llevar a cabo la solemnísima coronación.

En el hermoso valle, flanqueado por montañas grises, últimas estribaciones de la Cordillera Cantábrica, el Santuario levanta su imponente figura, tan sabida y gustada del peregrino que bajo su claustro se recogió para rezar y para rogar.

Estos peregrinos, esperaron anhelosos el toque de rebato de la luminosa fecha. Y, como uno solo acudieron, en larga peregrinación, utilizando los más diversos medios de locomoción, y en la mayoría de los casos a pie, y descalzos, en rendida penitencia, encabezados por sus respectivos curas párrocos, rezando el rosario, cantando himnos marianos, haciendo del camino ruta de santificación.

UNA MULTITUD DE 25.000 FIELES

Cientos de romeros cruzaron las polvorientas carreteras y caminos que al valle del Brezo conducen. Llegaron el día anterior, y en los alrededores del Santuario fueron instalándose. Y en la mañana del jueves, festividad de San Mateo, como un río penitente que hasta los pies del Santuario viniera a desembocar su corriente de anhelos y fervores, desde muy temprano, cuando la aurora ponía la primera aureola sobre los riscos, la heterogénea multitud se acercaba, y llenaba los alrededores del templo. Cientos, miles de almas —alrededor de 25.000— arracimadas en el natural anfiteatro de los abruptos riscos.

A las seis y media de la mañana, empezaron los Misas. Más de cien sacerdotes oficiaron en ellas. Cada media hora seis o siete Misas, encontraban la multitud romera, que se acercaba hasta el comulgatorio a recibir el Pan de los Angeles. Más de 3.000 comuniones se celebraron en este día de la Coronación, que la jornada era clave para no dejarla pasar en blanco por lo que a recibir el Pan Eucarístico se refiere.

MISA DE PONTIFICAL

A las doce y media de la mañana, la multitud que pasaba de las 25.000 personas, constituía un espectáculo inenarrable, aglomerada sobre las laderas de los montes circundantes de la Cruz, del Pozo de la Virgen, de los Cuetos, y sobre la explanada anexa al Santuario. La ermita, con ser amplia y hermosa, resultaba insuficiente para contener tantos fieles, y la imagen de la Santísima Virgen, siguiendo ya la tradicional costumbre, se trasladó a la parte posterior de la ermita, donde, al aire libre, se constituyó el altar, en cuyo centro se entronizó a la Virgen del Brezo, erguida sobre valiosísimas andas de plata y revestida del hermoso manto donado por don Danilo Rabanal del Amo. Banderas marianas y nacionales enmarcaban el altar.

En lugares preferentes, presidieron la ceremonia los Padrinos de Honor de la Coronación, Excmo. Sr. Gobernador Civil y Jefe Provincial del Movimiento, don Víctor Fragoso del Toro y su distinguida esposa, doña Elvira Calamita de Fragoso; en otra presidencia también preferente, asistieron al acto el Excmo. Sr. Gobernador Militar, don Antonio Meneses Lacalle; Ilmo. Sr. Presidente de la Diputación Provincial, don Guillermo Herrero Martínez de Azcoitia y su distinguida esposa, doña Inés Moro de Herrero; Excmo. Sr. Marqués de la Valdavia, Presidente de la Diputación de Madrid; Delegado Provincial de Sindicatos, don Francisco Escobedo Bezanilla; Alcalde de Santibáñez de la Peña, don José García, y Ayuntamiento en pleno; Teniente Coronel de la Guardia Civil, don Juan López Alén; Juez de Primera Instancia e Instrucción de Cervera de Pisuerga, don Felipe Stampa Irueste y su señora madre, doña Asunción Irueste; don Carlos Ruiz, ex-Gobernador de Madrid; subjefe de la Comisaría de Policía don Luis Rozas, al mando de los inspectores asistentes a dicho acto, y otras autoridades y representaciones.

La presidencia eclesiástica estaba constituída por los Excmos. y Reverendísimos Arzobispo de Fochow, Monseñor Labrador, y Obispo de Cádiz, don Tomás Gutiérrez, que ocupaban sitiales preferentes al lado de la Epístola.

Se abrió la ceremonia religiosa, rezando el señor Obispo, que ofició la solemne pontifical, unas preces.

Seguidamente, el Excmo. y Reverendísimo señor Obispo de la Diócesis palentina, doctor don José Souto Vizoso, ofició la Misa de Pontifical, ayudado por el Muy Ilustre señor don Eduardo Izquierdo, Arcediano de la S. I. Catedral de Palencia, que asistía de presbítero asistente; diáconos de honor, Muy Ilustres señores don Ambrosio Llamazares, doctoral de la Catedral de León; y don Manuel García, canónigo de la de Palencia; y diáconos de Misa, Muy Ilustres señores don Saturnino Fuente, canónigo de la Catedral de Cádiz, y don Mariano Fraile, doctoral de la de Palencia; actuando de Maestro de Ceremonias don Julián Alonso, de la Catedral de Palencia.

La Banda de Música de Saldaña, dirigida por don Julián Torres, y un coro interpretaron durante la Misa música sacra, y en el ofertorio y coronación, el Himno Nacional.

En el ofertorio, y ante el impresionante silencio de la multitud, el señor Gobernador Civil y su esposa, Padrinos de la Ceremonia de la Coronación, realizaron el ofrecimiento de las coronas del Niño y de la Virgen a las autoridades religiosas, y seguidamente el señor Fragoso del Toro, postrado de rodillas ante la Virgen del Brezo, hizo la solemne consagración de la provincia y de su autoridad a la Santísima Virgen, consagración que publicamos en otro lugar de esta página.

HOMILIA DEL SEÑOR OBISPO

A continuación, el Dr. Souto Vizoso, dirigió por los micrófonos a los fieles, una emotiva homilía, resaltando aquel hermoso acto, del que expuso sus antecedentes. Significó su alegría de poder asistir, una vez más, a acto tan sublime como es una Coronación mariana, con la que continuaba las que, a lo largo de los años, durante su pastoral mandato, había ido realizando por nuestra provincia, desde la coronación canónica de la Virgen de la Calle, Patrona de Palencia, a la Virgen del Brezo, pasando por las de la Virgen de la Piedad, del Castillo y de Belén. Hizo la historia de la devoción mariana a la Virgen del Brezo, desde los remotos tiempos en que la Divina Señora se apareció a los partorcillos Diego y Pedro, la erección de la primera ermita por los monjes benedictinos de San Román de Entrepeñas, la destrucción de ésta y el traslado de la Sagrada Imagen de la Virgen a la Iglesia de Villafría, donde estuvo quince años, hasta la construcción del nuevo Santuario con la vuelta y entronización en él de la Virgen titular; y la culminación de esta devoción popular con la coronación que se iba a llevar a cabo.

(Continúa en sexta página)

Un aspecto de la entrada al santuario de la Virgen del Brezo, durante la jubilosa jornada del día de San Mateo, coronación de la venerada imagen mariana del Norte de Palencia.—(Foto PAYA)

Representaciones oficiales en el solemne acto de la coronación de la Virgen del Brezo. En la fotografía de Payá figuran, entre otros, el Marqués de la Valdavia, presidente de la Diputación de Madrid; el presidente de la Diputación Provincial de Palencia, Sr. Herrero Martínez de Azcoitia, acompañado de su esposa; y el alcalde de Santibáñez de la Peña, don José García.—(Foto PAYA)

M.C.D.2022

Las ferias de Astudillo

Una concurrencia extraordinaria

En la provincia durante el mes de septiembre se suceden las fiestas en todos los pueblos. Pone el banderín de la algarabía, la capital, como es natural y a divertirse tocan. Nada tiene que ver el mal año, pues la gente no va a echar la soga tras del caldero. Tras de Palencia siguen Itero de la Vega, Paredes de Nava, Dueñas, Melgar de Yuso, Villalaco, Herrera de Pisuerga, Astudillo, Palenzuela, Torquemada, Baltanás... De feria en feria van y vienen los carrouseles, barracas, churrerías, golosinas, tiros al plato, el bote... y al finalizar las de cada villa: iluminosidad, banderines, farolillos, bombillas multicolores a empolvarse en su sepultural durante un año, para relucir y alegrar al siguiente.

No hubo toros. No hubo la unanimidad que requieren las organizaciones de estos festejos. Que no sirva de lección para el año que nos espera. Pero hubo mucha animación en el ferial, en los bailes, en los conciertos. Mucha gente joven de la comarca y de pueblos más lejanos. Astudillanos ausentes que para no añorar las horas de las ferias que llegaron llenos de contento. Todos recibieron el trato hidalgo que es fama en estos infanzones...

Las funciones religiosas fueron presididas por el ilustrísimo Ayuntamiento en Corporación.

Los bailes en la Plaza de Abilio Calderón, animadísimos y los conciertos de la Banda de San Marcial, escuchados con gran atención. En el baile «El Alcázar de las Perlas», el lleno fué absoluto. Los fuegos que confeccionaron los hijos de Lecea, muy celebrados y concurridos. Los partidos de fútbol, que amenizó la Banda, fueron presenciados por una gran muchedumbre.

Se disputaron una copa donada por el ilustrísimo Ayuntamiento los equipos locales Atlético Astudillano y Sporting-Club, con empate a cero en el primer partido y tres a cero a favor del Sporting en el segundo encuentro, destacándose entre la totalidad de los jugadores «Biela», que mereció grandes plácemes de la concurrencia, siendo aclamado y saludado con pancartas en las que se leía: «Biela, la afición está contigo».

Hacía muchos años que la Romería del Cristo de Torre no estaba tan concurrida como este año. Si yo tuviera la categoría que Ramón, el tertulio destacado de Pombo, el que se angustió meditando las calificaciones de don Homobono en el Instituto Viejo y hacía novillos en las clases de don Pedro Muñoz, en compañía de Vihgi, Paulino el de Mazariegos y Manrique de Melgar de Yuso, la aplicaría una greguería. Es breve y seco—como Castilla. No hay praderas, los álamos no prosperan, se secan los pinos y no florecen los almendros. Los rezos tienen sequedad. Abajo junto a las tierras de pan llevar se ha quedado la sinfonía. Pero el sermón que nos explicó el párroco de San Cebrián de Campos tenía música y elocuencia. Así lo captaron los romeros.

En el ferial hubo muchas transacciones y la terminación de la feria ha satisfecho a todos los que asistieron. Acaso el cine, quebró sus entradas, pero ya es sabido que las ferias de Astudillo no son de cine, pero sí de bares y de bailes.

Y hasta el año que viene, que los toros mantengan la sonata agradable de la feria y que, por Dios, aunque el tiempo ha sido espléndido, no se plomice el firmamento en esos días en los que el sol es el primer accionista teórico de las novilladas populares.

INSTITUTO DE IDIOMAS MARINA

CLASES PARTICULARES

CARRERA OFICIAL DE IDIOMAS

Servicio de Orientación para estudios en el extranjero

Discoteca. Magnetofón

Fiestas en Melgar de Yuso

La tradicional romería de la Virgen de la Vega

El pasado día 10 se celebró en Melgar de Yuso la tradicional romería a la Virgen de la Vega, que todos los años congrega a gran número de devotos de toda la región, que acuden a presentar a la Señora sus oraciones y acciones de gracias.

Ya por la mañana temprano se empezaron a ver largas filas de carros, motos, tractores, bicicletas y coches llenos de personal, que animaron las calles del pueblo y formaban verdadera procesión en el amplio camino de dos kilómetros de largo que separa la ermita del pueblo.

Llegada la hora de la misa, entraron los sacerdotes y las autoridades en la ermita al compás de la clásica danza que desde tiempo inmemorial ejecutan los Pastores. A continuación se hizo la procesión con la Virgen ante la que también danzaron los Pastores y acto seguido empezó la Misa, que ofició nuestro párroco ayudado por los párrocos de los vecinos Iteros.

En la Misa, el Padre José Polvorosa, hijo del pueblo, cantó las glorias de la Madre e invitó a todos a seguir y aumentar su devoción a María.

Por la tarde y con gran afluencia de jóvenes de ambos sexos se celebraron animados bailes en la plaza pública que se prosiguieron después en el salón quedando todos contentos de la romería y la fiesta de Melgar de Yuso.

El Corresponsal

Estudios nocturnos del Bachillerato

Segunda convocatoria de ingreso

Por la presente nota se convoca, por segunda y ULTIMA vez, a los alumnos que hayan realizado la matrícula para el «examen de ingreso en los estudios nocturnos del Bachillerato» y que no hayan realizado la correspondiente prueba para que se presenten en este Centro el próximo sábado, día 23, a las 8'30 de la tarde con el fin de efectuar el examen de ingreso.

Asimismo se recuerda a los alumnos que tengan ya aprobado el primer curso que la matrícula para el segundo curso del Bachillerato nocturno está abierta hasta el día 30 del presente mes.

Palencia, 21 de septiembre de 1961.

BALTANAS

Ferias y Fiestas de Nuestra Señora de Revilla

Durante los días 28 y 29 del actual, tendrán lugar los tradicionales feriales de ganado en el sitio de costumbre.

Los días 30 de septiembre y 1 y 2 de octubre se celebrarán tres magníficas novilladas.

LA COMISION

Perkins Hispania

EL MUNDIALMENTE PRESTIGIOSO

MOTOR PERKINS

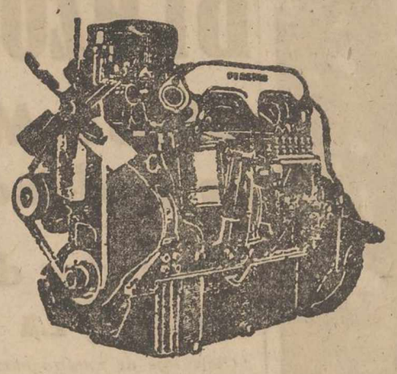

- Por su elevado rendimiento
- Perfecto acabado y esbeltez
- Sencillo entretenimiento
- Seguridad
- Economía
- Muy bajo consumo de GAS-OIL
- Puesta en marcha en frío

TIPOS DE MOTORES de que se dispone en la actualidad en sus diferentes versiones INDUSTRIAL y AGRICULTURA

P6 (6 cilindros). Precio, 120.000 pesetas
P4 (4 cilindros). Para transporte ligero. Precio, 85.000 pesetas
P3 (3 cilindros). Precio, 65.000 pesetas

Millares de Motores DIESEL PERKINS adaptables a todos los usos y trabajos, en todo el Mundo, garantizan su gran calidad y elevado rendimiento

ANTES DE SUSTITUIR EL MOTOR A SU «TRACTOR» O «CAMION», CONSULTENOS, FACILIDADES DE PAGO. LAS OTORGAMOS

Concesionario exclusivo PERKINS HISPANIA en PALENCIA:

MOTORFAN, S. A.

Avda. José Antonio, 12. — Teléfono 3555

En VALLADOLID:

MOTORFAN, S. A.

Plaza Poniente, 2.—Teléfono 25179

AVIL

DE COMPRA LOS SABADOS

COMERCIOS RECOMENDADOS

GARAGE ARTURO

Escuela de conductores

Lo mas antiguo. Oficialmente reconocida. Adaptado propio para enseñanza. CESADO DEL ALCAZAR 30. Tfno. 1468.

EL TRIUNFO

Americanas. Trilcheras. Gabardinas. Sastrería. Trajes confeccionados.

MAYOR PRAL. 119

¡¡Señoras!! ¡¡Señoritas!!

Tener belleza no es suficiente. HAY QUE ENMARCARLA EN TEJIDOS SELECCIONADOS Y DE ULTIMA MODA

VISITE

Los escaparates de

PALACIO DE LA MODA

EL MEJOR REGALO...

QUIEN REGALA UN LIBRO DENOTA CULTURA Y BUEN GUSTO, PIDA EL QUE DESEE EN

Diario Día

MAYOR PRAL. 147-151

¿DONDE COMPRAR UN BUEN ZAPATO?

en **ZAPATERIA SANTIAGO**

EL GRANDIOSO VOLUMEN DE NUESTRAS VENTAS LE ASEGURA QUE

EN NUESTRAS ESTANTERIAS HAY UN ZAPATO PARA VD.

Nuestros precios benefician al comprador.-Mayor, número 53

EL PASTELERO MADRIGAL

TIENE SIEMPRE A SU DISPOSICION EL POSTRE IDEAL Y EL QUE VA BUSCANDO

LLAMENOS AL TELEF. 870

SERVICIO RAPIDO

Información de mercados agrícolas y ganaderos en MIES. Tres pesetas mensuales. Apartado, 15. Palencia.

Gafas Cieza OPTICA

MAYOR PRAL. 138-140 TELEFONO 870

CRISTALERIAS RODRIGUEZ

Lunas. Espejos. Marcos. Cristales. Pomolos. Rotulos Luminosos.

SERVICIO PERMANENTE Y SEGURO

TAXIS

Tfno. 3213

Plaza MAYOR PALENCIA

Tome una determinación Visitando los escaparates de joyería

Ma-Ci

En MA-CI un reloj comprado y... ¡andando!

PLASTIFILM

(MARCA REGISTRADA)

Para soldar las roturas de planos de papel vegetal y de toda clase de delineación, y los de pergamino, tela, cuero, etcétera, sin cintas ni parches

De venta en

I. G. DIARIO-DIA

PALENCIA

MANTAS DE LANA

DAVID RODRIGUEZ, S. A.

VENTAS EN FABRICA ● MAYOR Y DETALL

¡¡ATRAPADO!!

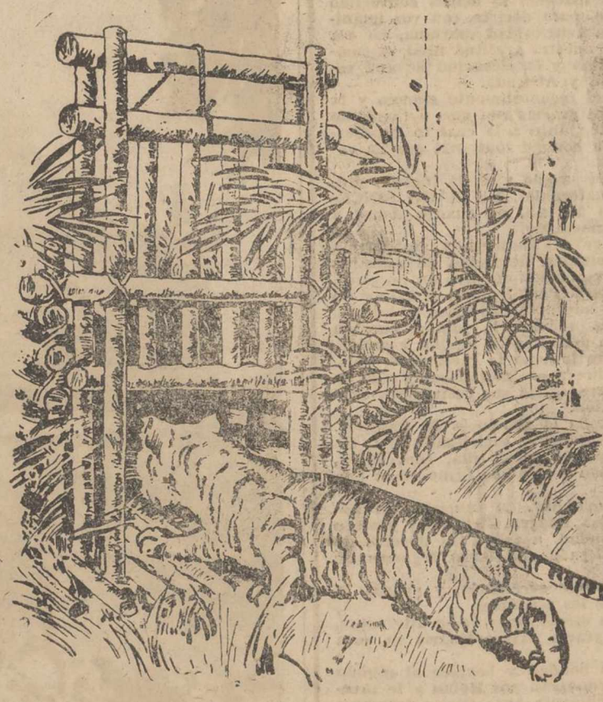

Si se ha dejado deslumbrar por ofertas de precios bajos, creyendo haber hecho una economía, lo más probable es que haya salido perjudicado.

Nadie vende duros a cuatro pesetas y lo barato va siempre a costa de la calidad.

Los impresos, en toda su extensa gama, utilizados en la vida comercial, tienen una gran importancia y es preciso cuidar su presentación.

LO BARATO ES CARO

Busque calidad en sus impresos, con ello gana prestigio su firma.

Ponemos a su disposición nuestros talleres con maquinaria moderna y personal especializado. Consúltenos, nos lo agradecerá.

IMPRENTA Merino PAPELERIA

¡le da más por su dinero!

PUBLICITAS

M.C.D.2022

Deportes

Aquí el Duende de La Balastera

Y a las cinco de la tarde el Juventud de Burgos

Las obras del campo.-El tren que se fué a Murcia.-Esperando a Antuña.-Dudas en la alineación de García.-Reaparición de Urdiales. - Brindis a los jugadores

—Y el domingo al fútbol, Duende.

—La Balastera está preciosa. Bien cuidado, como nunca, el verde césped, magníficas las gradas de general y bonito el paseo ante la tribuna.

—¿Terminadas las obras?

—No, hombre, no. Seguirán. Quiere hacerse el gran estadio. Y van a arreglarse los servicios de general, se va a hacer un bar cubierto allí y se quiere construir una vivienda para el conserje.

—Creo que sueñas.

—El Duende no sueña. Piensa sólo en realidades y hasta ahora se van cumpliendo.

—¿Cómo va el equipo?

—Entrenando normalmente.

—¿Novedades?

—García sigue con las molestias de un tirón que ha «arrastrado» en los últimos partidos.

—¿No jugará el domingo?

—No lo sé. Es una duda en el equipo. Claro que el médico del club, Sr. Aguayo, va a estar en contacto directo con el entrenador para tratar de corregir estas pequeñas lesiones.

—Si no juega...

—Se dará entrada en el equipo a Inchaurraga.

—¿Como defensa?

—Como defensa derecho o como medio, bajando José Luis. La solución la tiene el entrenador.

—¿Adelante?

—Ausente Cuéllar no se cuenta con él para el domingo, por lo que Fraile pasará al centro y saldrá Urdiales de extremo izquierda.

—¿Y ese interior que venía del Osasuna?

—Era Argos, ex-burgalés.

—¿Era?

—Por lo visto ha tomado el tren cambiado.

—¿Dónde ha aterrizado?

—En Murcia.

—¡Caramba! ¡Vaya aguja la que cambió la vía!

—Cosas del fútbol.

—¿Y Antuña?

—Se espera su contestación.

—He visto a Mezo.

—Se está entrenando.

—¿Hay algo?

—Yo creo que no.

—Otra cosa.

—El 25 se celebran elecciones en la Federación de Valladolid para nombrar a los representantes de los clubs que formen parte de la Federación.

—¿Candidato del Palencia?

—El socio don Emiliano Galindo López.

—Un buen aficionado.

—Y ahora a esperar al Juventud.

—A las cinco de la tarde, que es título de película, ahora.

—A esa hora estarán en La Balastera los aficionados todos de Palencia y muchísimos de la provincia. No faltarán los «amigos del Palencia», que son amigos del Duende.

—A propósito del partido: ¿las localidades?

—Durante la mañana del domingo se venderán en la portería del club (Don Sancho, 1) y después en el quiosco de los Jardinillos y en las taquillas del campo.

—¿Algo más?

—Sí. Hoy se reunen los jugadores con el Presidente en un acto cordial de hermandad.

—¿Y tiene algo que decir el Duende?

—Pues quiero enviar mi adhesión. Y a todos los chicos decirles que aquí estoy yo para poner en letras de molde, su entusiasmo, su afán de ganar, su ilusión, su amor a los colores morados y su amistad.

—Vengan esas «letras de molde».

—Es decirles adelante muchachos con vuestro —y nuestro— ¡aupa Palencia!

Muere en accidente el director de cine polaco Andrzej Munk

Berlín, 22.—Informan desde Varsovia que a consecuencia de un accidente de automóvil ha fallecido el director de cine polaco Andrzej Munk.

Munk realizó pocas películas, pero todas ellas buenas. Todas obtuvieron premios en distintos festivales. Sus cortometrajes también le valieron numerosos galardones.

Entre sus principales obras figuran "Paseo a través de la vieja ciudad" (cuatro premios), "Heroica" (tres premios) y "Mala suerte" (un premio).—Efe.

Nicolau, nuevo líder de la Vuelta Ciclista a Cataluña

ALOMAR venció en la "etapa reina"

Falset (Lérida), 21. — Utset ha ganado al sprint el primer sector de la dura etapa de hoy de la Vuelta Ciclista a Cataluña, con un total de 210 kilómeros, entre Lérida y Tortosa, con parada neutralizada en Falset. Este primer sector consta de 128 kilómetros.

Utset venció al sprint a un grupo de diez corredores que marcharon escapados casi desde la salida de Lérida, invirtiendo el tiempo de 3 horas, 30 minutos, 54 segundos, con un promedio de 36'415 kilómetros por hora. En estos momentos se encuentra en el primer puesto de la clasificación general el corredor Nicolau.

Se ha salido de Lérida puntualmente y nada más comenzar la etapa se escaparon Rodríguez y Marín, les sigue Segú y luego el pelotón, con Campillo, Bernárdez, Alomar y Utset, que se disponen a dar caza a los fugitivos. También Villo intenta alcanzarlos, pero es absorbido. Al paso de los participantes por Juneda, aún en la provincia de Lérida, la cabeza de la carrera la forma un pelotón capitaneado por Campillo, en el que marchan Rodríguez, Nicolau, Pacheco, Martín, Duez, Segú, Utset y dos franceses más, Alomar y Ruby. Este pelotón pasa a un minuto treinta segundos de ventaja sobre un segundo grupo. Lo curioso es que no forman en este primer pelotón ninguno de los corredores de los equipos que en estos momentos parecen más fuertes: «Faema» y «Ferrys».

Los escapados, aparte de algunos intentos realizados por parte de Pérez Francés, en el grueso del pelotón, nada hacen por acortar distancias, sino todo lo contrario. Al paso por Vinaiges, el tiempo de los diez fugitivos es de 3 minutos, 20 segundos. García sale en persecución de los escapados y corre un largo trecho en solitario entre los dos grupos.

Cuando se pasa por Montblanch, en la provincia de Tarragona y primera meta volante de la etapa, los corredores escapados llevan el siguiente orden: Segú, Utset y Campillo. En Montblanch la fuerte subida por el coll de Lilla de 181 metros de altitud, pasaron por el siguiente orden: Segú, Utset, Campillo, Ruby y Pacheco.

Por Valls, el pelotón de los diez espacados continúa manteniendo la diferencia pero el grueso del pelotón en la subida del coll de Lilla y después en el descenso por Font Caldes, va disgregándose y así Bertrán alcanza a García y solos pasan a tres minutos del pelotón de cabeza. A cuatro minutos de los primeros y también en solitario van rodando Galdeano y Uribezubia y a siete minutos de los primeros, el grueso del pelotón. García y Del Barrio marchan muy retrasados.

Se mantienen las posiciones al paso por Reus —segunda meta volante— donde Segú pasa en primer lugar seguido de Campillo y Duez. El coll de Falset lo coronan en primer lugar Segú, Campillo, Utset, Ruby y Pacheco. La entrada en Falset de fuerte pendiente hasta la meta se hizo por el siguiente orden: Primero, Utset, 3 horas, 30 minutos, 54 segundos; seguido de Segú, Campillo, Duez, Rodríguez, Pacheco, Nicolau, Ruby y Martín.—Alfil.

ALOMAR, VENCEDOR

Tortosa, 21. — El franco-español Alomar ha resultado gran vencedor de la etapa reina de la Vuelta Ciclista a Cataluña, Lérida-Falset-Tortosa, con una neutralización en Falset y un total de 210 kilómetros. El tiempo invertido por Alomar ha sido de 5 horas, 41 minutos, 26 segundos, con un promedio de 36'881 kilómetros por hora. Después de la etapa de hoy, Nicolau figura el primero en la clasificación general siguiéndole en la misma los franceses Busto y Duez.

Después de la neutralización —como al principio de la información se indica ocurrió en Falset— se dió la salida a los corredores a las 15'45 horas, haciéndolo éstos en el mismo orden de llegada. Se ha mantenido la ventaja del pelotón de cabeza integrado por diez escapados —que iniciaron su fuga poco después de Lérida— y sólo los que iban algo rezagados de este pelotón fueron absorbidos por el que formaba la mayoría de los restantes corredores. Casi al final decidieron dar caza a los fugitivos, cosa que no se logró por el gran empuje y esfuerzo que estos últimos pusieron para no ser alcanzados, logrando entrar juntos en Tortosa con 6 minutos, 26 segundos de ventaja.

La llegada a Tortosa tuvo lugar en el velódromo, con gran animación de público, siendo muy grande también la concurrencia a lo largo del recorrido por las calles de la población.

Después de Alomar se clasificaron Segú y Campillo, que dirimieron el sprint con el vencedor, así como el francés Ruby, Rodríguez, Martín, Nicolau (nuevo líder), Utset, Pacheco y Duez.

A seis minutos, 25 segundos entró el grupo perseguidor, en el que formaba el hasta hoy líder de la prueba, el francés Busto.

Esta etapa, la más larga de la Vuelta, tuvo un defecto, como la de ayer, de la neutralización a mitad de camino, detalle éste que únicamente ha servido para romper el ritmo de la carrera y, en los corredores, sufrir todos ellos un enfriamiento en su duro batallar.—Alfil.

CLASIFICACIONES

Tortosa, 21. — Clasificación oficial de la etapa de hoy en la Vuelta Ciclista a Cataluña:

1 Alomar (Francia), 5-40-38, (con bonificación).
2 Segú, 5-41-08 (con bonificación).
3 Campillo, 5-41-38.

Se mantienen las posiciones al paso por Reus —segunda meta volante— donde Segú pasa en primer lugar seguido de Campillo y Duez. El coll de Falset lo coronan en primer lugar Segú, Campillo, Utset, Ruby y
4 Ruby (Francia), ídem.
5 Rodríguez, ídem.
6 Martín, ídem.
7 Nicolau, ídem.
8 Utset, ídem.
9 Pacheco, ídem.
10 Duez (Francia), ídem.
11 Iturat, 5-48-04.
12 Uribezubia, ídem.
13 Baer (Francia), ídem.
14 García Coma, ídem.
15 Pérez Francés, ídem.
16 Mavillo, ídem.
17 Manzaneque, Díaz, Busto (Francia), Botella, Bertrán, Jiménez Quílez, Lach (Francia), Rosa, todos, hasta 42 clasificados, con el mismo tiempo que Iturat.

Llegaron a la meta un total de 51 corredores.

Han abandonado los corredores Hernán, Company, López Tierra, Ibáñez, Higinio, García y Del Barrio.

El premio a la combatividad ha sido concedido a Pacheco.

El de la deportividad ha sido atribuído a Utset y el de la desgracia a Mayoral.

Ha sido penalizado con 30 segundos en la general Emilio Cruz, por remolcamiento con otro corredor de su equipo.

La clasificación general, después de la etapa de hoy, ha quedado establecida en la forma siguiente:

1 Nicolau, 23-02-06 (promedio: 37'510 kilómetros por hora).
2 Busto (Francia), 23-02-51.
3 Duez (Francia), 23-03-01.
4 Menéndez, 23-03-13.
5 Rosa, 23-04-06.
6 Rodríguez, 23-06-27.
7 Pacheco, 23-06-49.
8 Segú, 23-07-10.
9 Cruz, 23-09-42.
10 Karmany, 23-10-18.
11 Mayoral, 23-10-36.
12 Pérez Francés, 23-10-50.
13 Botella, 23-11-02.
14 Bernárdez, 23-11-14.
15 Carreras, 23-11-59.
16 Manzaneque, 23-12-00.
17 Quílez, 23-12-27.
18 Suárez, 23-12-29.
19 Rohrbach (Francia), 23-13-15.
20 Bertrán, 23-14-30.
21 Martín, 23-15-39.
22 Rey, 23-17-19.
24 Pérez F. Pérez, 23-18-37.
25 Dacoz, 23-18-59.
29 Ruby, 23-19-53.
30 Alomar (Francia), 23-19-45.
31 Lach (Francia), 23-20-03.
34 Olette (Francia), 23-20-31.
36 Baer (Francia), 23-24-23.

Clasificación general por equipos:

1 Peugeot (Francia), 69-19-07.
2 Kas, 69-19-34.
3 Ferrys, 69-23-45.
4 Faema, 69-27-37.
5 Licor 43, 69-30-48.
6 Catigene, 69-49-58.
7 Barcelonés, 69-54-31.
8 Munguía, 70-03-31.
9 Lambretta-Mostajo, 70-33-50.

Clasificación general de la Montaña:

1 Segú, 19 puntos.
2 Utset, 15.
3 Pérez Francés, 9.
4 Campillo, 8.
5 Quílez, 7.

Clasificación general Metas volantes:

1 Segú, 13 puntos.
2 Campillo, 6.
3 Iturat, 6.
4 Martín, 4.
5 Rodríguez, 4.

Clasificación general Jersey verde:

1 Alomar, 5 puntos.
2 Duez, 3.
3 Karmany, Rosa y Cruz, 3.—Alfil.

Los ases no se deciden a dar la batalla

¿Aprovechará Suárez la oportunidad que le brinda la etapa contra reloj?

Tortosa, 22. — (Crónica especial del enviado de la Agencia ALFIL, L. Torres Nos).

Siguen sin decidirse los ases a dar la batalla; desgana; falta de fuerzas; no lo sabemos pero lo cierto es que sin unas distancias excesivas de la cabeza, en la que se van turnando día a día los corredores excepto el mantenimiento de dos consecutivos y el francés Busto, los ases españoles sestean en lugares incógnitos de la general sin decidirse a hacer valer su renombre. Si encontramos a un Botella a solo nueve minutos, Manzaneque a diez y Suárez a otro tanto, por citar los más destacados y en cabeza se encuentran nombres más modestos como Nicolás, Menéndez, que está confirmando su buen papel en la Vuelta del Porvenir. Rose, Pacheco, Segú, Cruz y otros, entre los que, como hábiles aprovechadores de toda ventaja se van colocando los franceses, que si hoy han perdido el liderato tiene ahora a dos hombres a punto, inmediatamente detrás del lider y separados sólo de él por 45 segundos Busto y a 55 Duez.

No olvidemos tampoco que en la lucha por equipos, donde se refleja esta marcha de la carrera, los franceses tienen ya el primer lugar, y los Kas, amén del lider Nicolau en cabeza, se encuentran en segunda posicion en la clasificación por grupos. También aquí los equipos mas potentes han fallado. La etapa de hoy, larga como la de ayer y como la de ayer partida en dos, no ha sido desde luego propicia para intentar una batalla a fondo. Es dificil que los ases con experiencia se lancen a una lucha a fondo desde el principio para que luego, en la neutralización, se enfrien músculos y ánimos y se eche a rodar todo esfuerzo.

Después, en la segunda parte, las piernas acusan ya el kilometraje anterior y el alto sin el necesario descanso, y tampoco se presenta oportunidad. Aunque como el mundo del ciclismo también es de los audaces, los que lo intentaron apenas salidos de Lérida, también lo consiguieron y entre ellos Nicolau, calzandose el liderato, y el galo Duez situándose en muy buena posición. Que si ganó Alomar, también del equipo francés, queda muy atrás en la tabla general.

Veremos si mañana con dos etapas distintas, lo cual induce a creer que pueda suceder lo mismo de estos dias, se da alguna novedad. Tal vez el sector contra reloj de Tortosa a Amposta, que con más de 60 kilómetros se correrá por la mañana, no ofrezca una animación en lo que aún se espera pueda intervenir Suárez. Este al que se le da bien la lucha contra el kilómetro, capaz es de sacar unos minutos en esa hora y media que durará la etapa. De ser asi su situación mejoraria sensiblemente, y con él la de su equipo.

Conste, empero, que velocidad y emoción no faltan; se corre bien y aunque sean los modestos —casi siempre ocurre asi— los que hagan de esta Vuelta una Vuelta de verdad, el promedio no miente: más de 37 a la hora con más de la mitad de la Vuelta corrida. A esperar, pues.—Alfil.

AUTOMOVILISMO

Mañana sábado pasarán por nuestra capital, los participantes en el "I Rallye de San Mateo"

En el Monte "El Viejo", realizarán una prueba de velocidad

Mañana, sábado, y organizado por el Real Automóvil Club de Castilla, con la colaboración técnica de la Federación Centro de Automovilismo, se celebrará el «I Rallye de San Mateo» con el siguiente recorrido. Salida de Valladolid, Medina de Rioseco, Palencia, Frómista, Osorno, Melgar de Fernamental y meta de la primera etapa en Burgos. Después del almuerzo, los participantes se dirigirán desde la capital burgalesa a Valladolid, donde estará instalada la meta y final del rallye.

Los kilómetros de la primera etapa son 209,800 y los de la segunda etapa 119; que hacen un total de 328,800 kilómetros.

En nuestra ciudad, y aproximadamente a las 10,15 de la mañana, comenzarán a efectuar la prueba de velocidad pura, de subida al Monte «El Viejo», entre los kilómetros 3 al 5 de dicha carretera, los setenta participantes inscritos. Advertimos al público que dicha carretera será cerrada al tráfico durante el desarrollo de la prueba entre los hitos 2,500 al 5,500, debiendo dejar libre totalmente la calzada.

Entre los kilómetros 42 al 52 de la carretera de Palenci a Santander, deberán efectuar una prueba de regularidad, cuyos promedios oscilan entre los 36 y 80 kilómetros por hora.

A la llegada a Burgos, y una vez pasada la meta, se dirigirán a la Avenida del Cid, donde realizarán la prueba complementaria «C», consistente en 500 m. de aceleración.

La organización del Rallye tiene previsto obsequiar a la totalidad de los participantes con un almuerzo, a continuación del cual tomarán la salida en dirección a Valladolid; debiendo pasar una zona de regularidad de veinte kilómetros situada entre los hitos 48 al 68 de dicha carretera.

A la llegada a la capital del Pisuerga, los corredores realizarán un «Slalom» en el paseo del Campo Grande. Más tarde los directivos del Real Automóvil Club de Castilla, obsequiarán a los participantes con un banquete en un céntrico restaurante, a continuación del cual se efectuará el acto de reparto de trofeos.

Representarán a la Escudería Palentina en este importante Rallye los siguientes:

Núm. 1, don Abilio Calderón Gámir, Renault Dauphine.
Núm. 2, don Arturo Díaz Marquina, Citroen.
Núm. 3, don Ernesto Jiménez Muñoz, Renault Dauphine.
Núm. 15, don Rafael Vita Cereceda, Renault Dauphine.
Núm. 19, don Angel Argüello Blanco, Renault Dauphine.
Núm. 20, don Valentín Merino Aguado, Renault Dauphine.
Núm. 22, don Félix del Paso Renault Dauphine.
Núm. 26, don Manuel Aguayo Calzón, Seat 1.400.
Núm. 27, don Adolfo Pierrad Monedero, Seat 1.400.
Núm. 28, don Juan García Moreno, Renault Dauphine.
Núm. 32, don Rafael Gutiérrez Carriedo, Renault Dauphine.
Núm. 33, «Aquiles», Seat-Nardi.
Núm. 37, don Luis Cabello de Castro, Seat 600.
Núm. 39, don Luis Ruiz Zumaque, Seat 600.
Núm. 44, don Jesús Alvarez Barón, Seat 600.
Núm. 48, don Luis Francisco Messía de la Cerda, Seat 600.

Colegio Oficial de Agentes Comerciales de la provincia de Palencia

AVISO

A cuantos Agentes Comerciales interese que sus hijos o familiares directos asistan a las clases gratuitas de Formación Profesional, que —a partir del próximo mes de octubre— ha organizado la Cámara de Comercio e Industria de la provincia en esta capital, pueden personarse en nuestras Oficinas para suscribir el correspondiente Boletín, hasta fin del presente mes.

Dado el gran interés de estas enseñanzas y el éxito logrado en el pasado curso, la Junta de Gobierno espera de sus compañeros una nutrida correspondencia a esta atención de la Cámara, que agradecemos.

Palencia, 21 de septiembre de 1961.—EL PRESIDENTE.

SEMBRADORAS
tiro tractor y caballería de 6 a 24 chorros

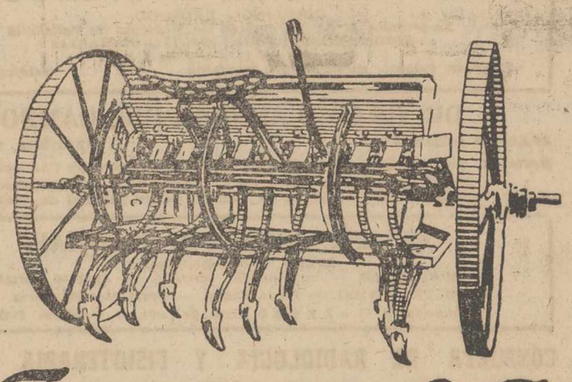

Finanzauto, S. A.
Mayor Principal, 9
PALENCIA

Vuelta a España en cinco días

El 23 de septiembre, a las ocho de la mañana, el periodista madrileño Virgilio H. Rivadulla, va a intentar batir su propio récord de la Vuelta a España en motocicleta, establecido con siete días de marcha continuada en 1954, llevando como compañero entonces a Ramón Valentí y ahora al campeón de España en sidecars, Carlos Del Val.

Rivadulla es profesor de educación física de la Universidad de Madrid, preside el Comité de Control de la Federación Internacional de Deporte Universitario; ha practicado con éxito atletismo, rugby, boxeo, esquí, hockey sobre hierba, piragüismo, motociclismo y natación. En su vitrina, los trofeos se apiñan y las medallas deportivas rodean sus condecoraciones militares, junto a títulos de campeonatos y subcampeonatos nacionales universitarios y juveniles.

Cuando terminó, junto con Ramón Valentí, el récord de 1954, se prometió a sí mismo no volver a acometer una empresa de este estilo.

Pero al cabo de seis años, las molestias y dificultades han quedado olvidadas.

El campeón español de sidecars, Carlos Del Val, que ahora participa, siempre imbatido en carreras de karts, ha roto algunos compromisos que tenía con diversas organizaciones, entre ellas con la Peña Motorista Riojana, que le esperaba como favorito para el mismo día 23.

Pero el día 23, a las ocho de la mañana, toda la afición motorista central estará en la Puerta del Sol de Madrid, despidiendo a los dos esforzados deportistas. Saldrán camino de Zaragoza, hacia Barcelona, para volver de nuevo a Zaragoza y seguir por Pamplona, San Sebastián, Bilbao, Santander, Oviedo La Coruña, Vigo, Orense, Zamora, Salamanca, Cáceres, Badajoz, Sevilla, Cádiz, Málaga, Granada, Murcia, Alicante, Valencia y Madrid. Todo en cinco días, en moto y sin parar.

La Real Federación Motociclista Española irá turnando, en un coche, a sus comisarios, que seguirán en todo momento a Rivadulla y Del Val, a fin de que el récord quede establecido oficialmente si llega a conseguirse.

Y se conseguirá..., si el tiempo no lo impide.

El nadador argentino Abertondo realiza la hazaña de una doble travesía del Canal de la Mancha

Estuvo en el agua 43 horas y 12 minutos

Dover, 22. — El nadador argentino Antonio Abertondo, de 42 años de edad, instructor de natación en su país, ha realizado la hazaña de una doble travesía del Canal de la Mancha.

Después de nadar de Dover al Cabo Gris Nez, en 18 horas y cincuenta minutos, Abertondo, se detuvo unos tres minutos para tomar una bebida caliente e inmediatamente se lanzo ótra vez al agua para la travesía de vuelta.

A las 3,45 de esta madrugada tomó tierra, completando la doble travesia Dover-Cabo Gris Nez-Dover; empleó 43 horas y 15 minutos.

Es el primer nadador que cruza el Canal de la Mancha en los dos sentidos, sin detenerse.

En Abertondo no puede sorprender esta gran hazaña, puesto que en otra ocasión ha probado sus extraordinarias condiciones de nadador. En el río Mississippí, nadó 470 kilómetros en 71 horas.

RECORD DE LA TRAVESIA

Dover, 22.—Brojandas, un hombre de negocios del Pakistán, de 30 años de edad, ha establecido hoy el récord de la travesía del Canal de la Mancha.

Llegó a la playa de St. Nargaret a las 4,30 de esta madrugada. De la costa francesa a la inglesa empleó 10 horas y 35 minutos.

Mejora en 15 minutos la marca establecida hace once años por el egipcio Hassan Abdel Rehim, que empleó 10 horas y 50 minutos.

Es la sexta vez que Brojandas realiza la travesía del Canal de la Mancha.—Alfil.

HANOMAG BARREIROS
TRACTORES de garantía real!
RENDIMIENTO
POTENCIA
ECONOMÍA
Grandes facilidades
y más barato!

DISTRIBUCION GENERAL PARA ESPAÑA
sate
Princesa, 1 Planta 4ª MADRID
DISTRIBUIDOR OFICIAL PARA LAS PROVINCIAS DE ASTURIAS, LEON, PALENCIA Y SANTANDER:
autisa
GENERAL ELORZA, 7 TELEFONO 5782 OVIEDO
AGENCIA EN PALENCIA: AUTO REPUESTOS PALENCIA
BURGOS, 15 TELEFONO 2313

M.C.D.2022

¡¡ATENCION TRANSPORTISTAS!!

Una exposición volante de

Finanzauto, S. A.

Recorrerá mañana, día 25: Palencia, Herrera de Pisuerga, Saldaña, Carrión de los Condes y Palencia

En ella le ofrecemos los camiones

SAVA

El vehículo ideal para el transporte ligero de mercancías y sus adaptaciones para Botellero, Butano, Furgones, Volquetes, etc.

También autocar para 20 plazas

ENTREGAS INMEDIATAS O MUY RAPIDAS SEGUN LOS MODELOS

FACILIDADES DE PAGO HASTA 36 MESES

Solicite cuanta información desee a

Finanzauto, S. A.

Calle Mayor 9.-PALENCIA

Coronación Canónica de la Virgen del Brezo, Patrona de la Montaña Palentina

(Viene de tercera página)

Estimó ésta una suerte para todos los fieles congregados ante este Santuario palentino que consideraba como el más concurrido, más devoto y más eucarístico de la provincia; y exhortó a los devotos de la Virgen del Brezo, con el salmista, que con los votos, promesas y consagraciones hechas, se empeñarán la palabra y la decisión de cumplirlos. Pidiendo, finalmente, a la Virgen que, así como se La coronaba en la venerada imagen, por Su mediación su Divino Hijo nos coronase algún día en la Gloria.

Gran ovación y estruendor de cohetes, acogieron las palabras del Prelado, continuando la Misa, a cuyo final, el maestro de Ceremonias dió lectura al siguiente

Breve Pontificio para la Coronación Canónica de la Santísima Virgen del Brezo

JUAN PAPA XXIII

PARA PERPETUA MEMORIA:

Mucho Nos alegramos cada vez que comprobamos que se tributan grandes honores a la Bienaventurada Virgen María; pero todavía es mucho mayor nuestro gozo cuando sabemos que al culto ya de antiguo tributado por los fieles se añaden nuevas y mas esplendorosas manifestaciones de honor, pues esto, además de constatar que se conservan las santas costumbres de nuestros antepasados, constituye una palmaria demostración de pura, viva y ferviente religiosidad.

Así vemos que está ocurriendo en el pequeño pueblo de VILLAFRIA, situado dentro de los confines de la Diocesis Palentina.

Pues allí, entre abruptas rocas de la montaña, se encuentra el antiquísimo Santuario a donde acuden los piadosísimos hijos de aquellas montañas y valles comarcanos para venerar la maravillosa imagen de Nuestra Señora del BREZO, como vulgarmente se la llama.

Esta expresiva efigie, que presenta a María sentada en trono señorial y mostrando en sus rodillas al amoroso Niño Jesús, atrajo y alentó siempre los ánimos de sus fieles devotos. Mas en los últimos tiempos los habitantes de todas las comarcas circunvecinas, con su Clero y Autoridades civiles a la cabeza, con el santo fin de propagar e intensificar más en toda aquella región el culto y devoción de tan gloriosa Virgen, concibieron el proyecto de tributarle el máximo honor de imponerle preciosa corona de oro, según Nos ha comunicado y pedido nuestro venerable Hermano José Souto Vizoso, Obispo de Palencia.

Por Nuestra parte, después de haber consultado a la Sagrada Congregación de Ritos, no pudimos menos de acoger con sumo agrado estos piadosos deseos. Y por ello, pensadas bien todas las circunstancias, por medio de estas Nuestras Letras y con Nuestra Autoridad Apostólica, comisionamos al mismo Sr. Obispo de Palencia para que, en el día que tenga a bien elegir, después de la Misa solemne y usando el rito y formula preceptuados para estos casos, imponga a la Santísima Virgen María del Brezo la preciada CORONA DE ORO.

No dudamos que estas sagradas solemnidades redundarán en gran provecho espiritual del pueblo cristiano y de la Religión; sino que confiadamente esperamos que todo ello sirva para acrecentar más y más cada día el culto y la devoción amorosa de todos los fieles de las parroquias vecinas y aún de toda la Diócesis Palentina y de las limítrofes hacia la Bienaventurada Virgen María.

Sin que obste nada en contrario. Dado en Roma, junto a San Pedro, bajo el Anillo del Pescador, el día primero de Agosto del año del Señor mil novecientos sesenta y uno, tercero de Nuestro Pontificado.

POR ESPECIAL MANDATO DE SU SANTIDAD, por el Cardenal Secretario de Estado, ERNESTO CAMAGNI, del Oficio de Breves Apostólicos.

BENDICION Y SOLEMNE CORONACION

Se procedió a continuación a la bendición de las coronas del Hijo y de la Madre Santísima, que llevó a cabo el Sr. Obispo, mientras el Clero y el pueblo cantaban un canto litúrgico, para desbordarse en inenarrable clamor de aplausos, vivas, cohetes y flamear de pañuelos, cuando el Sr. Obispo, por un lado, con las otras dignidades eclesiásticas, y el Sr. Gobernador y distinguida esposa, por otro, procedían a la solemne Coronación del Hijo Divino y de su Santísima Madre la Virgen del Brezo, mientras la Banda interpretaba el Himno Nacional, y el ambiente trepidaba por los cánticos y vítores de la multitud.

Constituyó éste un inefable espectáculo, que se cerró con el canto de la Salve Popular, entonado por aquellos 25.000 fieles, con el que parecía elevarse el supremo Himno del pueblo católico de la Montaña Palentina, a la inmensidad de los Cielos donde Ella es Reina gloriosa.

Seguidamente se celebró la procesión en torno al templo, portándo la imagen devotos de la Virgen, y siguiéndola las dos presidencias eclesiástica y civil y miles de fieles en interminables filas, mientras cohetes y campanas tejían en los aires sus gozosos saludos.

Después, la romería pacífica en torno al Santuario gustandose las meriendas y el vino de la tierra y, sobre todo, la paz virgiliana, santificante casi, del agreste y bello lugar puso el familiar colofón a la piadosa jornada.

EPILOGO

Terminada la procesión, la Santísima Virgen Coronada volvió a su altar al aire libre. La multitud hasta sus andas se llegó y besó con suma unción su manto, y lo acarició, como queriendo hacerlo cuerpo y sangre suya; elevando sus oraciones y sus plegarias, y echando sobre las andas de plata sus limonas.

Profunda alegría se pintaba en los rostros de estos romeros; de estos penitentes de los 80 pueblos, algunos llegados descalzos hasta el Santuario de los cuatro arciprestagos; de estos devotos de la Virgen del Brezo, de la Reina de la Montaña palentina, que, habiéndose hecho portadores de la fe de sus mayores, de la hermosa herencia de amor y veneración a la Madre Celestial recibida, habían tenido el inmenso gozo, el incomparable honor, de ofrendarle aquella corona áurea, con la que 25.000 romeros presentes en la Coronación, y otros miles no llegados, pero también espiritualmente junto a Ella, parecían abrazar las amadas sienes de la que es Madre, Reina y Señora suya, de sus hijos y de los hijos de sus hijos.

A media tarde, la multitud, enfilando vericuetos, caminos y cañadas, a pie, en asnillos, caballos, carros, motos y autos, como había venido, se derramó por la montaña, regresando a sus puntos de origen. El sol, poniéndose, les dió con su hermoso crepúsculo, la más reverenciosa despedida.

Un magnífico servicio de vigilancia y orden público de la Guardia Civil, montado por el Teniente de la Guardia Civil, jefe de línea de la Comandancia de Guardo, don Félix Prieto, y otro también perfecto de tráfico, en la carretera, montado por el Teniente de Tráfico de la Guardia Civil, don José Manuel Martínez, ordenaron adecuadamente el paso de peatones y vehículos, contribuyendo al mejor desenvolvimiento de este destacado acontecimiento mariano.

RELIGIOSAS

CULTOS EN SAN PABLO

Solemnísima novena en honor de Nuestra Señora del Rosario. Comienza mañana, día 23.

A las siete de la mañana, Rosario de Aurora; seguidamente, Misa de Comunión, dirigida.

A las nueve, Misa de intención de la Novena. Los cultos vespertinos comenzarán a las 7'30. Exposición, Santo Rosario, novena y sermón. Estos estarán a cargo del R. P. Santiago Guerrero, O. P., de Valladolid.

Es preciso que todos los fieles, siguiendo las directrices que nuestro Prelado ha trazado últimamente nos incorporemos en este movimiento rosariano. Acudid a los cultos, para honrar a la Virgen en su trono de San Pablo.

Los cultos de la tarde serán radiados.

ADORACION NOCTURNA

La noche del 23 al 24 del presente mes de septiembre, celebrará en la iglesia de San Francisco, su Vigilia mensual ordinaria el Turno noveno de esta Sección.

La Misa comenzará a las cuatro y cuarto de la mañana, a cuya hora estarán abiertas las puertas de la iglesia.

VOCES DE BARRUELO

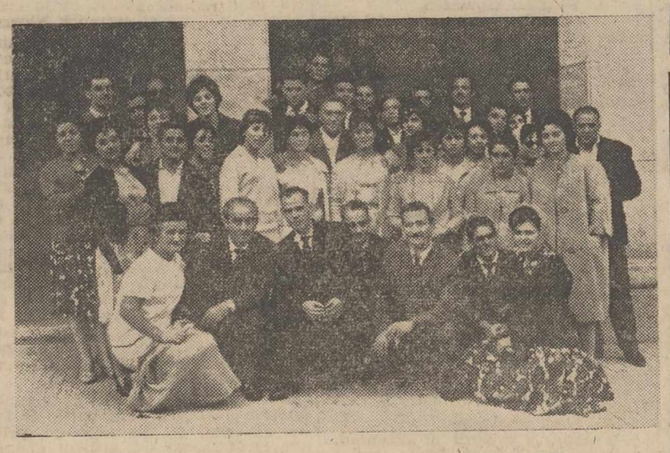

La Coral de Educación y Descanso de Barruelo, cantó en Herrera de Pisuerga.

También ha cantado en Palencia; pero en esta amplia columna semanal sólo tenemos cabida para el comentario y la acotación de las palpitaciones provinciales.

Y en Herrera cantaron maravillosamente.

Claro que, al escucharles, uno iba pensando en que corales como ésta se podían repetir en diversos puntos de la provincia: Aguilar, Herrera, Saldaña, Venta de Baños, etc.

(Y no hablemos de la capital, que ya hemos dicho que aquí no tiene «hueco»).

Voces hay, y buenas, por toda la provincia; afición, nos sobra; ayudas, no faltarían...

¿Entonces...?

Faltan ilusiones y entregas personales, como la de Torre, el ejemplar director de la Coral barruelana.

Claro que, a veces, estas entregas quizá necesiten el estímulo personal (que no es el estímulo económico, amigos), y eso no anda muy sobrado por nuestra tierra.

Sea lo que fuere, nosotros tenemos que repetir que la Coral de Barruelo cantó «como los ángeles» (válganos la expresión popular, a fuer de gráfica), porque es una verdad rotunda.

Y queda dicho.—(Foto PAYA).

Escuela de Ciudadanía Cristiana

Colegio Universitario Pío XII

Convocatoria de Becas para los estudiantes de Palencia y su provincia

La Escuela de Ciudadanía Cristiana ha dotado varias becas para los estudiantes de Palencia y su provincia.

La Escuela de Ciudadanía Cristiana se propone formar grupos bien escogidos de hombres seglares, infundiéndoles una conciencia clara de sus deberes para con la Iglesia y para con la sociedad civil. Quiere ser, pues, un vivero de ciudadanos ejemplares. Su divisa es «Pro bono communi».

La Beca concede el disfrute de habitación, pensión completa y servicios.

Para conseguir el cultivo espiritual y las prácticas sociales, los alumnos vivirán en régimen de internado en el Colegio Universitario Pío XII.

El Colegio Universitario Pío XII está dirigido por el Instituto Social León XIII. Consta de un edificio de siete plantas en el cual los alumnos vivirán formando pequeñas comunidades, una por piso, en régimen de autonomía disciplinar y bajo la inmediata asistencia espiritual de sacerdotes y religiosos.

La Dirección corresponde a la Junta de Gobierno de la Escuela de Ciudadanía Cristiana, designada por el Instituto Social León XIII.

Para conseguir el cultivo intelectual, acudirán a las aulas de la Universidad, a las del Instituto Social León XIII y a las de la Escuela de Periodismo de la Iglesia. Se aspira a que los alumnos salgan de la Escuela de Ciudadanía con una licenciatura universitaria o en Escuela Técnica Superior, con carácter preferente la licenciatura en Ciencias Económicas o en Derecho; con los Diplomas de estudio del Instituto Social León XIII y de la Escuela de Periodismo de la Iglesia y con el dominio instrumental de dos idiomas extranjeros.

Son también, obligaciones de los becarios, practicar durante sus estudios medio día de apostolado social, semanalmente en los suburbios de Madrid; practicar en común cada tres meses el día de retiro espiritual organizado por la Escuela; practicar todos los años durante cinco días ejercicios espirituales organizados por la Escuela; asistir a la Asamblea anual de la Escuela; ser fieles al Decálogo de la Escuela.

Las instancias, acompañadas de los respectivos expedientes académicos y de los méritos del solicitante deberán dirigirse a: Secretaría de la Escuela de Ciudadanía Cristiana Instituto Social León XIII. Límite núm. 3 (Ciudad Universitaria). Madrid (3).

LAS MEJORES OBRAS DE LA LITERATURA UNIVERSAL. GRAN EXPOSICION DE LIBROS, EN I. G. DIARIO-DIA

GUIA MEDICA

V. ALONSO ROJO
Plaza Abilio Calderón, 1, segundo
CIRUGIA - PARTOS - MATRIZ

JOSE L. DE GUZMAN
Consulta de 12'30 a 2
PARTOS Y CIRUGIA DE LA MUJER
R. Argentina, 4. Teléfono, 2065

A. SECO CARRANCIO
SUSPENDE LA CONSULTA DEL 10 AL 17 DE SEPTIEMBRE

Dr. Joaquín D. Cascón
Ex profesor A. de la Especialidad de la Facultad de Medicina de Madrid
RIÑON Y VIAS URINARIAS
República Argentina, 4. Telf., 2508
Consulta de, 11 a 1

César Rojo
NIÑOS
Consulta: Mayor, 56 de 10'30 a 11'30
Teléfonos 3420 y 3288

RAFAEL M. ALMEIDA
Médico-Jefe del Hospital Provincial por Oposición
RAYOS X
Horas de consulta: de 11 a 2
Mayor Pral., 254, 1.º, Izda Telf., 1563

SANTIAGO MORO
MEDICO - PUERICULTOR
Médico ex interno de la Casa Salud Valdecilla
ESPECIALISTA EN NIÑOS
RAYOS X
Consulta de 11 a 2 y de 4 a 6
Mayor Pral., 116, 2.º. Telf., 1451

D. Tomás Miguélez Bustamante
CIRUJANO

JOSE HERRANZ
MEDICO DENTISTA
De la Beneficencia Municipal, por oposición
Burgos, 23

Doctor CALLEJA
Mayor, 28 Teléfono, 3400
Medicina y Cirugía de la mujer. Partos.
Médico ex-interno de la Casa Salud VALDECILLA
Consulta de 12 a 2

S. PAJARES GARCIA
Médico Jefe de los Servicios Provinciales de Puericultura, por oposición
Consulta de Puericultura y Enfermedades de los niños
RAYOS X
Calvo Sotelo, (Jardinillos), 3, 1.º dcha
Horas: de 12 a 2 Teléfono, 1656

Doctor José S. Vinuesa
CIRUJANO - UROLOGO
Ex-profesor A. de la Facultad de Medicina de Valladolid
RIÑON-PROSTATA-VIAS GENITO-URINARIAS
Consulta de 11 a 1 y de 4 a 5
Teniente Velasco, núm. 15, 2.º, izquierda. Teléfono, 2663

C. REGUERA PEREZ
Puericultor Titulado
Enfermedades de los niños
RAYOS X
Consulta de 12 a 2
Pl. San Lázaro, 2, 3.º
Teléfono: 3682

DR. ERADIO ALONSO DEL CAMPO
APARATO DIGESTIVO — MEDICINA Y CIRUGIA
Médico A. por oposición de la Escuela Médico-Quirúrgica de Patología Digestiva del Hospital de la Santa Cruz y San Pablo, de Barcelona
Teléfono, 3070. D. Sancho, 10. Edificio Banco Español de Crédito

ELADIO PEÑALBA DIEZ-QUIJADA
MEDICO BACTERIOLOGO MUNICIPAL
Análisis clínicos — V. Calderón, 12

FELIPE MARTIN R. ESCOBAR
Médico Electro-Radiólogo
TOMOGRAFIAS. — Radiografías seriadas. — Aparato portátil
ULTRASONIDO. — Onda Corta. — Corrientes eléctricas
Consulta de 11 a 2 y 4 a 6. Plaza de León, 2 Teléfono, 1352

Teógenes Manuel Aguilar
ESPECIALISTA EN ENFERMEDADES DE LOS NIÑOS
Consulta de 12 a 2
MAYOR, 28

CONSULTA DE RADIOLOGIA Y FISIOTERAPIA MEDICA
DR. SANTOS CAPILLA
PROFESOR DE LA FACULTAD DE MEDICINA
Rayos X. — Tomografías. — Onda Corta. — Inductotermia. — Ultrasonidos. — Radiaciones Infrarrojas y Ultravioletas. — Corrientes galvánicas y farádica. — Electrodiagnóstico
Avda. Modesto Lafuente, N.º 11 De 12 a 4

AGUSTIN P. HIGELMO
CIRUJANO
Sanatorio "Jesús Nazareno"
(Jardinillos), de 12 a 2. Telf., 1802

D. DACIO CRESPO H. DE MEDINA
JEFE DE LOS SERVICIOS DE CIRUGIA DEL HOSPITAL PROVINCIAL
Consulta de 12 a 2 y de 4 a 6
Teniente Velasco, 1 (detrás de la iglesia de San Lázaro).—Telf., 1456
Operaciones y urgencias:
SANATORIO DE LA CRUZ ROJA. Teniente Velasco, núm. 9. Telf., 3596

Carlos Illera Paisán
CONSULTA EN BERRUGUETE, 8, PRIMERO, DERECHA

ALFREDO PRIETO VIDAL
ENFERMEDADES NERVIOSAS Y MENTALES
Director del SANATORIO SAN LUIS
Ex Director del Instituto Psiquiátrico de San Boy (Barcelona)
CONSULTA DE 1 A 2,30 PLAZA SAN LAZARO, 2

JULIO PASTOR
Medicina Interna - Rayos X - Corrientes Eléctricas - Rayos Ultravioleta
Onda corta
Felipe Prieto, 1 Teléfono, 1516
Consulta de 1 a 3
PALENCIA

ABILIO BURGOS DE PABLO
Director del Dispensario del Estado para Enfermedades del Tórax (CORAZON Y PULMON). De las clínicas de EE. UU.
Rayos X. Electrocardiografía. Broncoscopia. Aerosoles
Muro, 2 (detrás del Gobierno Civil; 11'30 a 2 y 4 a 6

Dr. J. Mateo Romero
SUSPENDE LA CONSULTA HASTA EL 15 DE SEPTIEMBRE

JULIO AGUADO MATORRAS
MEDICO EX-INTERNO DE LA STAEDTISCHE
Frauenklinik de Bremerhaven (Alemania)
ENFERMEDADES Y CIRUGIA DE LA MUJER. PARTOS
Consulta de once a una y de cuatro a seis. Mayor, 130, 2.º
Teléfonos: Consultorio: 29-34. Domicilio particular: 20-05
Operaciones y Urgencias: Sanatorio San José (O. S. 18 de Julio). Telf., 1540

P. ANDRES G. CUENA
Ha reanudado su consulta

J. DURANTEZ CAMINERO
MEDICO OCULISTA
del Servicio de Oftalmología del Hospital Provincial de Madrid
Consulta en D. Sancho, 10 Teléfono, 2183
(Edificio Banco Español de Crédito)

Manuel Junco Calderón
Garganta, nariz y oídos
Consulta y operaciones, de 11-1 y 4-6
Marqués de Albaida, 1. — Telf., 2094
Los jueves en Alar del Rey, de 10 a 12 y Cervera de Pisuerga, de 1 a 3

A. DORRONSORO CRUZ
ESPECIALISTA DEL APARATO DIGESTIVO
(MEDICINA, CIRUGIA, RAYOS X)
Consulta de 11'30 a 2. José Antonio, 47. Operaciones: Clínica San Bernabé

Optaciano Durántez Mayo
Puericultor titular, ex-profesor A. de la F. M. de Barcelona
RAYOS X
Consulta: De 12 a 2
Teléfono: 1320
Becerro de Bengoa, 22

J. M. Miguel Marcos
Consulta de 11 a 1
B. de Bengoa, 28, 1.º
Teléfono 3567
De la Sociedad Española de Cardiología
CORAZON - VASOS - PULMON — Rayos X - Electrocardiografía

José M.ª Martín Barbán
Medicina y Cirugía del aparato digestivo
Consulta, de diez a una
Becerro de Bengoa, 24.— Telf., 3041

DR. RAFAEL BERNABEU DE LAS MORENAS
Jefe del Servicio de Oftalmología y Profesor de la Especialidad del Hospital Militar Central Gómez Ulla
Enfermedades de los ojos. Cirujía ocular
Domicilio: Conde de Peñalver, 65. Tel. 2-25-38-19
Consulta previa petición de hora.—MADRID

ALFONSO GONZALEZ
Médico Odontólogo RAYOS X
Mayor, 156

Acto de hermandad entre las ciudades de Dax (Francia) y Logroño

Logroño, 22.—En el palacio municipal se celebró a mediodía un acto de hermandad gemela entre las ciudades de Dax y Logroño, con asistencia de las primeras autoridades provinciales y locales logroñesas.

La representación de la ciudad francesa fué recibida por la corporación municipal logroñesa en cuerpo de comunidad. El alcalde de Logroño, don Fernando Trevijano, entregó a su colega de Dax y diputado del Parlamento francés, M. Max Mora, las insignias y el título de concejal honorario del Ayuntamiento de esta capital. Después, los señores trevijano y Moras pronunciaron discursos de cordialidad y amistad franco-española.

Finalizado el acto, la representación de Dax, invitada especialmente este año a las ferias de San Mateo y Fiestas de la Vendimia Riojana se reunió con la representación logroñesa en un almuerzo de hermandad.—Cifra.

COMPRELA "ENTERA"

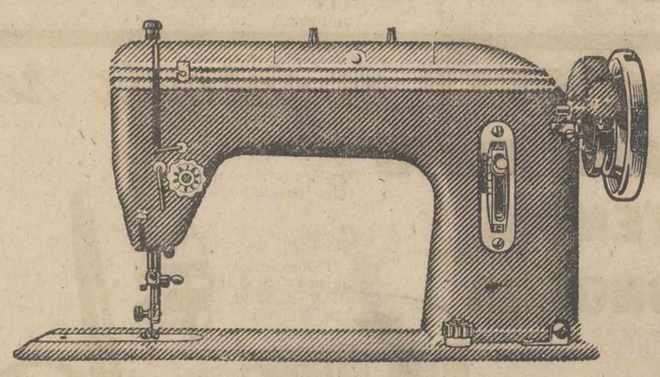

y páguela a TROZOS

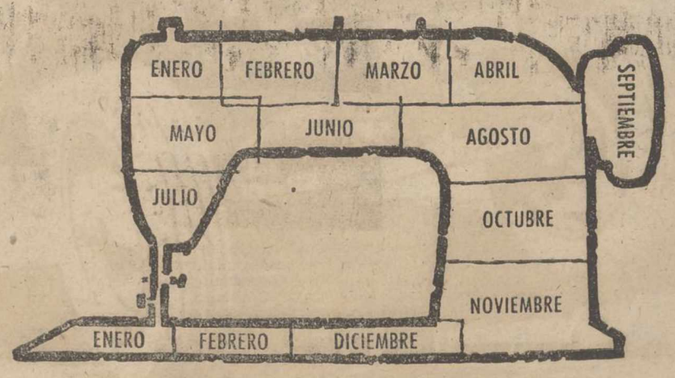

Hoy mismo puede usted estar cosiendo y bordando con su SIGMA... pagándola después en l-a-r-g-o-s plazos.

¡Ella sola se amortiza!

SIGMA

PUDIENDO TENER UNA SIGMA ¿POR QUE CONFORMARSE CON MENOS?

MAQUINAS DE COSER SIGMA
JUAN DE CASTILLA 5 Y 7 PALENCIA

S-256 publicruz DIAN

M.C.D.2022

DESHOJADORAS Y DESGRANADORAS DE MAIZ

DIVERSOS TIPOS

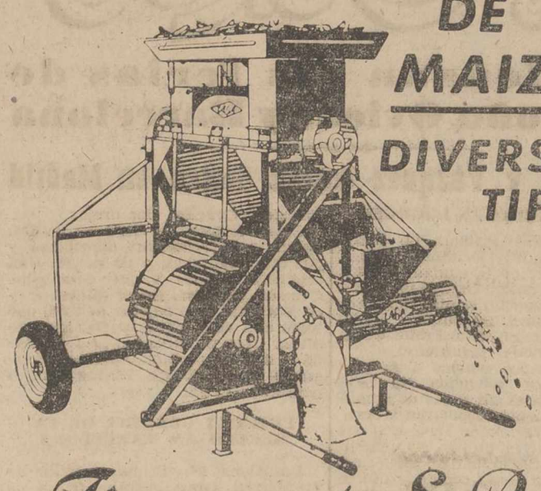

Finanzauto, S. A.

Mayor Principal, 9

PALENCIA

RECUERDOS VIEJOS

HACE 50 AÑOS

NOTICIAS DEL DIA 22 DE SEPTIEMBRE DE 1911

VIAJE DEL REY.—En el sudexpreso de las tres de la madrugada ha pasado por la estación de Venta de Baños el rey don Alfonso XIII, que se dirige a San Sebastián para recoger a su augusta esposa e hijos y regresar a Madrid, a donde llegarán mañana.

JUNTA DE INSTRUCCION PUBLICA.—Hoy ha celebrado sesión, bajo la presidencia del gobernador civil interino señor Méndez Pombo, la Junta Provincial de Instrucción Pública.

Ha sido nombrado maestro de Polentinos, con carácter interino, don Urbano Arnáiz Gutiérrez.

PABELLON MARTIN.—Esta noche, en la sesión de las siete y media, se pondrá en escena el sainete lírico «Las bravías», y en la doble de las diez se representará «La cuna» y «Las bravías».

Mañana últimas funciones, reponiéndose las zarzuelas «El pobre Valbuena» ,«La cuna», «La última copla», «La cañamonera» y «Las bravías».

SESION MUNICIPAL. — Ayer celebró sesión ordinaria el Ayuntamiento, bajo la presidencia del alcalde don Tomás Alonso Alonso, con asistencia de los concejales señores Morrondo, Azcoitia, Monteoliva, Arangüena, González y Zarzosa.

Entre los asuntos tratados, se expuso la necesidad de llevar a cabo el establecimiento de una tahona reguladora, construcción de lavaderos públicos, para evitar que las lavanderas se vean obligadas a bajar al río durante la época de invierno, e instalación de urinarios en sitios céntricos de la población.

DON EDUARDO DATO EN PALENCIA.—En automóvil, llegó ayer a Palencia, procedente de León, el expresidente del Congreso, don Eduardo Dato, quien, después de comer y descansar unos momentos en esta capital, salió para Venta de Baños, con objeto de tomar el rápido para trasladarse a San Sebastián.

Durante su corta estancia entre nosotros ha recibido la visita de algunos conservadores que tuvieron noticias de su llegada, entre ellos el diputado a Cortes don Abilio Calderón, quien acompañó al señor Dato hasta Venta de Baños.

ANUNCIO.—En la prensa local se publica el siguiente anuncio:

Es de puro sabida cosa rancia
que a mi casa concurre el caballero
que le gusta vestir con elegancia
y gastarse, además, poco dinero.

Sastrería de Ansótegui, calle de los Soldados, número 13, entresuelo. Palencia. Hechuras de traje de americana, desde 12'50 pesetas en adelante.

A MELILLA.—El infante don Alfonso de Orleans ha solicitado destino en el ejército de Melilla.

Probablemente se le destinará a las órdenes de Primo de Rivera.

DE SOCIEDAD. — En Santander ha dada a luz una preciosa niña la esposa del oficial del regimiento de Talavera, don José Monteoliva.

Madre e hija se encuentran en perfecto estado de salud.

—En el mixto de Santander, ha regresado esta tarde el culto procurador de los Tribunales, don Juan Melgar, acompañado de su bella hija.

El señor Melgar viene muy mejorado de su dolencia, después de haber hecho uso de las aguas de Caldas de Besaya.

—Se encuentra en Palencia el ilustrado inspector del cuerpo de Ingenieros Agrónomos, don José Germán, catedrático que fué de este Instituto.

—Ha llegado a Palencia el nuevo catedrático del Instituto, don Ignacio Martín Robles, quien tomará posesión en breve de su cátedra.

—De su excursión por varias provincias del Norte de España y del Mediodía de Francia, ha regresado don Juan Polanco, en unión de su distinguida esposa.

POMPAS FUNEBRES

Hontiyuelo

CASA FUNDADA EN EL AÑO 1880
Mayor, 184-186. Tfnos. 1707, 1583, 1856, 3060.—PALENCIA

COMPRARIA CAMION

Reo, tres diferenciales, tipo guerra. Ofertas a Construcciones Alberto Agaña, 18.—BILBAO

La vida en la Región

En la Feria de Muestras salmantina se celebró «El día de Portugal»

Pavimentación de varias calles de Segovia

LEON

RECITAL EN EL «SALON». — El pasado jueves, día 21, se celebró en la sala de tapices del Salón de Recreo un interesante concierto recital a cargo de la celebrada soprano argentina María Lucía Olivadese, que había sido previsto para el domingo, teniéndose que aplazar para la fecha indicada.

Estuvo acompañada al piano por el joven artista burgalés Pedro Luis Domingo, haciendo la presentación el poeta burgalés don Martín Garrido.

El programa del recital fué el siguiente: «Serrana», Felipe Boero; «Del cabello más sutil», Obrador; «El majo discreto», Granados; «Serenata», Schubert; «Ay ay ay», Pérez; y «El Piropo», de Federico Longás.

La segunda parte se integró con: «Un poco de amor», de Sileu; «Estrellita», Ponce; «Dicitincello blu», Fabro; «Caro mio ven», Giordani, y «Ave María», de Schubert.

El concierto que estuvo concurridísimo de selecto público, fué un éxito en toda la línea.

SALAMANCA

EL «DIA DE PORTUGAL» EN LA FERIA DE MUESTRAS SALMANTINA. — El pasado miércoles, se ha celebrado en la Feria de Muestras de Salamanca el «Día de Portugal».

Los actos de confraternidad hispano-lusitanos, comenzaron a las once de la mañana de referido día con la recepción oficial celebrada en el salón principal del Ayuntamiento de la capital charra. Las primeras autoridades salmantinas recibieron a las autoridades y representaciones portuguesas. En la escalinata principal del Palacio municipal salmantino formaba la Policía Municipal con traje de gala. Aparte de ilustres personalidades lusitanas que asistieron a esta recepción oficial, figuraban asimismo los componentes del grupo folklórico «El Rico Mirandel», de Miranda de Duero, ataviados con sus ricos trajes regionales.

En este acto pronunciaron discursos el alcalde de Salamanca y el gobernador de Guarda, que presidía la representación oficial lusitana.

Terminada la recepción en el Ayuntamiento, las personalidades salmantinas y portuguesas se dirigieron al recinto de la Feria de Muestras, donde tuvo lugar la recepción por parte de los organizadores de la Feria dirigiendo la palabra el presidente de la Cámara de Comercio e Industria, el cónsul portugués y el diputado portugués don Augusto Simoes.

Terminada la recepción, las personalidades visitaron el recinto de la Feria, siendo después obsequiados con un almuerzo en el Castillo del Buen Amor.

SEGOVIA

IMPORTANTE SESION DEL PLENO MUNICIPAL. — Bajo la presidencia del señor Sanz Arangüez, alcalde de la ciudad, celebró sesión plenaria la Corporación municipal el pasado miércoles.

Se tomaron importantes acuerdos, entre los que destacan la ejecución de diversas obras de pavimentación en la ciudad, con un presupuesto de cerca de setecientas cincuenta mil pesetas; el estudiar con carácter urgente el problema de la estación de autobuses; el establecimiento de un importante estacionamiento de vehículos en la Plaza de Día Sanz.

Asimismo fué presentado al Pleno municipal el proyecto de presupuesto ordinario para el año 1962, el cual es considerado casi como una prórroga del presupuesto del ejercicio anterior. El proyecto quedó sobre la mesa para su estudio inmediato.

En esta sesión se acordó también llevar a cabo la supresión de una calle de la ciudad, con el fin de llevar a cabo el Plan de Ordenación Urbana.

VALLADOLID

FIESTAS DE LA MERCED EN LA PRISION PROVINCIAL. — Con motivo de la festividad de Nuestra Señora de la Merced, se celebrarán en la Prisión Provincial de Valladolid los siguientes actos:

Día 24.—A las 7'30 horas, diana floreada por la banda del establecimiento, con marchas y pasacalles por la ronda y patios de la Prisión.

A las diez horas, comunicaciones especiales.

A las once y media, misa con asistencia de las autoridades locales y panegírico a cargo del orador sagrado Padre Ramírez, S. J. El Coro del establecimiento durante el acto entonará diversos motetes.

A las doce y media, entrada de los niños, hijos de los reclusos, que serán obsequiados con golosinas y juguetes.

A las trece horas, comida extraordinaria a la población reclusa con asistencia de los pequeños visitantes.

A las quince horas, competiciones deportivas, carreras de sacos, de resistencia, de velocidad, cintas y saltos, como asimismo la final del campeonato de ajedrez, otorgándose diversos premios a los vencedores de las distintas pruebas.

A las 17'30 horas, sesión de cine, proyectándose dos bonitas películas. A continuación, despedida de los hijos de los reclusos y salida del establecimiento.

A las 19'30 horas, cena extraordinaria a la población reclusa y final de festividad de Nuestra Señora la Virgen de la Merced.

BOLSA Y FINANZAS

Cotizaciones de los mercados de valores e impresiones de la jornada facilitadas por el BANCO DE BILBAO y la AGENCIA CIFRA correspondiente al día 21 de septiembre de 1961

BOLSA DE MADRID

Madrid, 22.—Termina la semana con una nueva expresión, generalizada de mejora, con gran abundancia de manifestaciones optimistas, mientras que los retrocesos fueron prácticamente inapreciables. Al cierre mantenía la firmeza con que se había desarrollado la sesión.—Cifra.

BANCOS: España, 770.—Crédito Industrial, 180.—Exterior, 423.—Central, 840.—Banesto, 982. — Hispano, 790.—Popular, 442.

ELECTRICAS: H. Española, 282.—Nansa, 138.—Sil, 206,5. — Sevillana, 188.—Madrileña, 206.—FECSA, 233,5.—Fenosa, 213.—Leonesas, 170.—Chorro, 158.—R. Zaragoza, 158.

SIDEROMETALURGICAS: Material y Construcciones, 136,5.—Manufacturas Metálicas M., 57,5. — Seat, 270.—Santa Bárbara, 139.—A. Hornos, 237.—Santa Ana, 108.

MINERAS: Duro-Felguera, 225. — Rif, 394.—Guindos, 100.—Ponferrada, 875.

QUIMICAS: Industrias Aragonesas, 226.—Explosivos, 407.—Petróleos, 570.—Hidro-Nitro, 148.—P. Reunidas, 132.

CONS. E INMOBILIARIAS: Dragados y Construcciones, 239.—Inmobiliaria Metropolitana, 144. — Urbis, 96.—Encinar de los Reyes, 58.

ALIMENTACION: Ebro, 495. — El Aguila, 631.—G. Azucarera, 203.

TEXTILES: Fefasa, 143,5.—Sniace, 296.

VARIAS: Campsa, 190.—Construcción Naval, preferentes, 154,5.—Tabacalera, 203.—Telefónicas, 207.—Transmediterránea, 167.—M. Madrid, 170.

BOLSA DE BILBAO

Bilbao, 22.—Contratación algo más animada que en días pasados, con predominio de signos favorables, destacando entre las alzas las correspondientes a Seat, con 19 enteros; Papelera, 15; Explosivos, 12; Resinera, 10; Bancobaos, 7 y medio; Bancayas y Azucareras, 6; y Sniace y Euskalduna, 5; llegando al cierre la sesión con una mediana actividad, pero cediendo en parte la firmeza manifestada en sus operaciones de apertura.—Cifra.

BANCOS: Banco de Bilbao, 945.—Banco de Vizcaya, 956.

NAVEGACION: Naviera Aznar, 240.—Naviera Bilbaína, 170.—Naviera Vascongada, 167.

QUIMICAS: Papelera Española, 430.—Siga, 98.—Resinera, 225.—Nicas, 157.

VARIAS: La Robla, 125. — Sierra Menera, ordinarias, 318.

SIDEROMETALURGICAS: Altos Hornos, 235.—B. Wilcox, 407,5.—Basconia, 350.—Euskalduna, 207.—Santa Bárbara, 138.

ELECTRICAS: Iberduero, ordinarias, 341.—Idem, nuevas, 336.—Viesgo, 205.—R. Zaragoza, 158,5.

ROLSA DE BARCELONA

Barcelona, 22.—Mercado más sostenido y de mayor firmeza el desarrollado hoy en Bolsa, con cambios de signo positivo, a excepción de algunos valores que registraron pequeños descensos a causa de la abundancia de papel, si bien en general el dinero absorbió cuanto papel se puso a la venta.

En obligaciones hubo diversas variaciones, siendo las operaciones menores que el día anterior.—Cifra.

Petróleos, 565.—Explosivos, 400. — 1.745.—C. Metálicos, 595. — Tabacos Cros, 504. — La Maquinista, 108. — Filipinas, 530.—Sansón, 288.—Industrias Agrícolas, 725. Aguas Barna, 300. — Motor Ibérica,

BANCO DE BILBAO

Banca. — Operaciones de Bolsa. — Pago de negociables de trigo

Mayor Pral., 79. — PALENCIA

BANCO DE SANTANDER
Fundado en 1857
Banca - Cambio - Bolsa
Caja de Ahorros
Mayor Pral., 21. PALENCIA

Un abogado y un técnico agrícola a su servicio, suscribiéndose a MIES. Revista mensual. Suscripciones: 36 Ptas. al año. Apartado, 15. Palencia.

Los liberales ingleses sugieren el reconocimiento de la Alemania Oriental

Después de garantizar la libertad de Berlín y el acceso a la ciudad

Edimburgo (Escocia), 22.—El partido liberal británico ha adoptado una «resolución de emergencia sobre Berlín» y ha pedido al Gobierno conservador del primer ministro, Harold Mac Millan, que desarrolle una política constructiva «sobre esta crucial cuestión».

En la resolución se urge al Gobierno que presente dos propuestas como una base para la negociación.

En orden a garantizar la libertad de Berlín occidental y el acceso a la ciudad, la resolución sugiere que Occidente reconozca «de facto» a la Alemania oriental y propone que las Naciones Unidas se asocien a los rusos, norteamericanos, franceses e ingleses en la custodia de la ciudad.

La resolución ha sido presentada por Mark Bonham-Carter, quien declaró que la cuestión berlinesa es precisamente una sobre la cual «más necesita una orientación el pueblo británico».—Efe.

Deléitese con un buen libro

Pida las últimas novedades a

LIBRERIA G. DIARIO - DIA

Mayor, 147 - PALENCIA

anuncios por palabras

Alquileres

LOCAL y patio 250 m2. Informes, Mayor Pral, núm. 178, tercero, centro.

SE ALQUILA piso y local comercial en mismo edificio. Céntricísimo. Razón, teléfonos 22-44 y 37-48.

SE ALQUILAN pisos, calle La Paz, número 6. Informes, M. Lafuente, 16.

Automóviles

RENAULT cuatros-cuatros se vende, inmejorable, toda prueba. Servicio Renault. Casado Alisal, 29.

CAMIONES, automóviles, muchas facilidades, admitimos cambios. Pegaso 165 H. P. por Barajas, resto facilidades. Eladio. Madrid. San Sebastián. Informes en Palencia, Becerro de Bengoa, 30. Teléfono 2313. Sr. Muñoz.

VENDO Renault cuatro-cuatro. Inmejorables condiciones. Plaza España, 7.

VENDO camión muy trabajado. Casado Alisal, M., primero.

COVE. O'Donell, 24. Madrid. Facilidades de pago. Mínima entrada. Delegación Valladolid, Padilla. Calvo Sotelo, 18. Teléfono 25774.

COVE. ¡Taxistas! Renovámosles tomando viejo diferencia aplazada.

COVE. Coches todas marcas, nacionales, americanos y europeos, 70 unidades siempre en existencias.

COVE. Furgonetas nuevas y usadas, todas marcas.

COVE. Calvo Sotelo, 13. Valladolid.

PEUGEOT 402, siete plazas, excelente estado, vendo. Ricardo Marcote. "Finisterre", S. A. Lealtad, 6. Santander.

VENDO turismo 11 HP. Talleres Pisa. General Mola, 57.

Compras

JEBADA cervecera, compra Benigno Martín. Avenida Manuel Rivera, número 5. Teléfono 2718. Palencia.

Fincas

SE VENDE finca 3 hectáreas, plena producción, con casa, cuadras, gallineros, ganado y aperos, libre de cargas. Razón, Calvo Sotelo, 3. Herrero.

VENTA DE PISOS Y LOCALES

En la Plaza Cervantes pueden visitarse, los de muestra, de 5 a 7. Festivos de 10 a 1. Mobiliario y Aparatos de Muebles Alonso y Electregar. Excelente construcción. No deje pasar esta oportunidad. Informes, de 4 a 5 en CICASA, General Franco, 17-1.º

OCASION: Vendo casa de piso, sitio céntrico, con local propio para industria, precio económico, llave en mano, por traslado a otra capital. Informes, calle Panaderas núm. 14, tienda.

SERVIDORA DOMESTICA

Tienes que preocuparte de que te llene el parte de alta tu dueño de casa, cuando estés trabajando a su servicio ya durante ocho días.

VENDO casa libre. Avenida Santander, 14. Palencia. Razón, la misma.

SE VENDE piso, en sitio céntrico, casa nueva, protegida, cinco habitaciones, cocina y cuarto de baño, dándose facilidades de pago. Informes, Despacho señor Anaya. Mayor, 20, segundo.

VENDO o arriendo casa con local para negocio y vivienda y un amplio corral. Razón, en Obispo Fonseca. Granja.

VENDESE huerta 1.750 metros, próxima Balastera y carretera. Razón, Numancia, 15.

VENDO casas, corral y otros servicios, llave en mano o para nueva construcción, 21 metros fachada, casco capital. Ronda los Estudios, núm. 6.

Ganados y aves

VENDO 170 ovejas, mayoría borregas, juntas o lotes, 7 paridas. Fabia de la Torre. Abarca.

POLLITAS americana y Leghor blanca, muy ponedoras, de 2 y 3 meses. Mayor, 3. Palencia

OVEJAS, cuarenta, vendo. Mayor, 101. Alonso.

VENDO novilla recién parida, otra preñada cinco meses, las dos excelente calidad, suizas. Tratar, Indalecio. Abia de las Torres.

VENDO par de mulas media edad, a toda prueba. Jesús Aparicio. Herrera Pisuerga.

VENTA de caballo, ocho años, toda prueba. Tratar, Mariano Martín.

Hospedajes

ADMITIRIA estudiante. Calle Mayor, núm. 133, cuarto.

ESTUDIANTES, se admiten. Doctor Caneja, 30, lado Maristas.

SEÑORA sola admitiría estudiantes. Tarazona, A, primero.

ADMITO estudiantes o empleados, pensión completa. Cardenal Cisneros, 19, sexto, izquierda, ascensor.

ESTUDIANTES, se admiten dos sólo dormir. Mayor, 114, tercero. Bar Conejo.

ESTUDIANTES admitiría, comer su cuenta. Catedral, 10, segundo.

Maquinaria y Reparaciones

ARADOS fijos, basculantes, reversibles, de discos y vertederas. Cultivadores para tractor. Sembradoras, abonadoras, rastras, bisurcos, trisurcos y cuatrisurcos. Almacenes Ortega y Ortiz de Zárate.

NEUMATICOS, correas de ventilador, correas trapezoidales. Navamuel. Casado del Alisal. E. Teléfono 1937.

SEMBRADORAS: Tipos Empire S. G. Hoossier H. C. Lamusa, consulte precios. Maquinaria Sobrinos de Fidel Diego SRC. Palencia.

SEMBRADORAS, distribuidoras de abono todos tipos, cultivadores, arados de discos y rejas, rodillos, gradas, rastras, cortarraíces, seleccionadoras, carbonatadoras, vertederas "Triplex", repuestos. Almacenes Pinacho.

GRUPOS para riego a gasolina, petróleo, aceite pesado y eléctricos, en diferentes potencias y rendimientos, grupitos de pequeñas potencias para usos domésticos, maquinaria agrícola en general y repuestos. Tejeda y Cía., S. L.

OCASION: Torno y fresa de chapear. Razón, Antonio Maura, 6.

POR AMPLIACION, vendo grupo frigorífico seminuevo, 8.000 frigorías, producción de hielo 1.500 kilos 24 horas. Instalación a convenir. "La Heladora". Palencia.

Pérdidas

PERDIDA par vacas de trabajo, pelo tasugo, de 7 años. Avisar a su dueño. Desiderio Tejedor. Arenillas de Nuño Pérez.

Préstamos

HIPOTECAS sobre fincas rústicas, urbanas. Intereses cuatro y medio, tramitación rápida. Absoluta reserva. Tristán. Montero Calvo, 22. Valladolid.

HIPOTECA 700.000 deseo invertid. "Conde". Paseo Zorrilla, 10. Teléfono 22451. Valladolid.

Trabajo

NECESITO pastor. Tratar, Mariano Portillo. Rivas de Campos.

SE NECESITA niñera. Juan de Castilla, 4, de una a tres y de cinco a diez. Informes.

NECESITO mozo sepa obligación lechería. Obispo Manuel González. Mercería.

SE NECESITA cocinera y doncella para Madrid. Informes, Plaza de la Catedral, núm. 20. Sra. de Polanco.

NECESITASE asistenta que sea joven, para matrimonio solo, con buenos informes, buen sueldo. Para informes, en Mayor, 107, fotografía.

ACUCHILLADO barnizado pisos, garantía. Julián. Díaz Caneja, 11. Teléfono 2782.

SE NECESITA pastor para ovejas hasta Navidad. Mateo Aguilar. Revilla Collazos.

SE NECESITA niñera y chica. Bar Bautista. Antonio Maura, 23.

Traspasos

EN VENTA de Baños, salida estación, traspaso Café Bar Restaurante. Calvo Sotelo, 1.

TRASPASO frutería con existencias. Teléfono 3222.

TRASPASO en Santander, hostal primera categoría, sesenta plazas, céntrico. Escriban. "Hostelería". Apartado 366. Santander.

SE TRASPASA tienda ultramarinos, frente a la Estación. Venta de Baños.

Varios

MADRIGAL Martínez Hermanos y Compañía. Instalaciones y reparaciones de cuartos de baño y cocinas. La Hortensia. 22.

POR DEJAR labranza se vende un par de mulas de 8 y 12 años, ocho dedos, toda prueba y utensilios de labranza. Jesús Ruiz. Frómista.

SE VENDEN bocoyes y pipas de 30 a 40 cántaros, seminuevos, envinados; una motobomba de 5 HP., para riego. Isaías Muñoz, en Frechilla.

VENDO toldo grande nuevo, cinco colleras. Allende el Río. Avelino Pisano.

VENDO uva de 4.000 cepas, 2 máquinas sembradoras "San Bernardo" e "Internacional"; 2 carros bolera seminuevos; dos mulas buen trabajo y un tractor "David Bron", 30 HP. F. Ortega. Requena.

VENDO casa segundo barrio Cuarteles, planta baja, 140 m. corral, libre, y traspaso tienda ultramarinos. Informes al teléfono 3740.

AUTOMOVILES Aja pone en conocimiento del público que a partir del primero de octubre próximo el coche de línea Palencia Guardo, saldrá de esta capital a las cinco de la tarde.

TUBOS cemento gres y fibro-cemento, precios interesantes. Materiales de construcción Pastor. Palencia.

PLACAS uralita, para tejados; decorativas para cuartos de baño, duchas cocinas, fachadas, establecimientos comerciales, etc., inalterables a la humedad y elementos atmosféricos. Uralita. Agencia de Ventas. Avenida José Antonio, 45. Teléfono 1455. Palencia.

TRASPASO, venta o renta negocio ferretería y maquinaria agrícola. Vendo con gran rebaja brabanes, campos giratorios, bisurcos, gradas, básculas, extintores incendios. Tratar, Pablo García. Herrera de Pisuerga.

VENDO dos carros para una caballería y simiente de alfalfa. Felipe Pérez. Villarramiel.

VENDO abrigo, gabardina, perchero y hornillo Uranie, todo muy buen uso. Mayor, 88, último.

VENDO dos cubas roble, 100 y 160 cántaros, bien envinadas. Avenida Valladolid, 6.

Vehículos

VENDESE tractor marca "David", con remolque, gato y contrapeso, diez caballos, nuevo, por no poder atender su dueño, de gas-oil; precio económico. Para tratar, dirijanse a Julián Posada. Potes Viñón (Santander).

VENDO moto 1,25, seis mil pesetas. Albino. Frómista.

SE VENDE tractor marca Casse, de 30 HP., seminuevo. Félix Valtierra. Alar del Rey.

Ventas

VENDO 4.000 kilos de uva. Demetrio Carazo. Valdecañas de Cerrato.

VENDO montón abono, segundo barrio Cuarteles. Santiago Lanza.

VENDO hoja remolacha, treinta obradas. Teodoro Pinacho. Villamuriel de Cerrato.

SE VENDE un moledero. José Abarquero. Villaviudas.

VENDO baratos cestos de vendimia. Carretera Valladolid. Andrés Rodríguez.

SE VENDE lote abono. Julián Rojo. Carretera La Treinta. Palencia.

VENDO 10 ó 12.000 kilos uva. Antonio Santos. Támara.

VENDO gran cantidad paja blanca de trillo, precios económicos, a domicilio. Para tratar, Alejandro García Maudes. Osorno.

SE VENDEN puertas y ventanas hechas y de encargo. Teniente Velasco, 14, junto Bar Moreno Carpintería González.

VIOLIN orquesta, vendo. Casas Hogar, 44, tercero, izquierda.

SE VENDEN 5 bocoyes envinados en Amayuelas de Arriba. Antonio Alario.

AGRICULTORES: Vezas andaluzas, perfectamente seleccionadas para siembra, encontrarán en los almacenes de Benigno Martín, en M. Rivera núm. 5. Palencia.

COMEDOR estilo español, seminuevo, perfecto estado, vendemos, precio aceptable. José Antonio, 22, primero.

PATATAS menudas, pienso. Almacén Joaquín Aguado. Teléfono 1508.

VENDO uva superior, cuatro hectáreas, sin vendimiar. Las Tiendas. Calzadilla.

VENDO 5.000 a 6.000 kilos uva. Soto de Cerrato. Francisco Martín.

LEÑAS: Se vende corta de leñas de la dehesa de Villandrando, término de Cordovilla la Real. Palencia. Para verla y ofertas en la finca.

UVA, vendo. Pedro Nava. Astudillo.

VENDENSE cestos vendimia. "Los Tres Pasos". Manuel Miguel.

CAMION NAZAR

CON Y SIN VOLQUETE, FABRICADO EN ZARAGOZA POR FACTORIAS NAPOLES

Con el MUNDIALMENTE ACREDITADO MOTOR

PERKINS P6 AHORA EN VALLADOLID

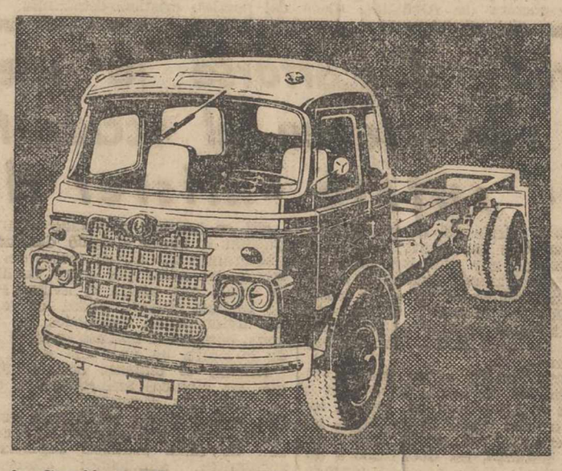

- Camión 6 TM. carga útil
- Con cabina seis plazas, amplia y confortable
- Caja espacio útil, 5 metros

Precio oficial, 399.000 pesetas

Solicite información. Facilidades pago

Concesionario exclusivo para Palencia:

MOTORFAN, S. A., Avenida José Antonio, 12. — Teléfono 3555

En Valladolid:

MOTORFAN, S. A. Plaza del Poniente, 2. — Teléfono 25179

AVIL

M.C.D.2022

Madrid al día

Un hotel con mil habitaciones en el centro de la Villa

Un restaurante en Barajas prepara 5.000 comidas diarias

Comen pan de centeno los alérgicos a la harina de trigo

Madrid.—(Crónica de ARGOS, especial para nuestro diario. Prohibida la reproducción).

John Paul es un joven norteamericano católico que, sin tener ni una gota de sangre española, es uno de los más fervorosos hispanistas del mundo. Por Madrid pasa con relativa frecuencia y siempre aporta noticias sobre su plan, por el que incansablemente lucha desde hace seis años, para colocar sobre la cúpula del Capitolio de Wáshington la estatua de Isabel la Católica, «la Madrina de América», y a continuación sembrar estatuas de la patrocinadora del descubrimiento todos los Estados norteamericanos. Sus proyectos van por buen camino, pues parece que cuentan con el apoyo de Kennedy.

Otra iniciativa de Paine, relacionada con su profesión de hotelero, graduado en la Escuela de Hoteliers de Laussanne (Suiza), es la de establecer en el centro de Madrid, derribando si es preciso edificios antiguos y siempre que se cuente con la autorización del Gobierno español, el hotel más grande de Europa, dotado de mil habitaciones, mientras que el más amplio que ahora existe en el viejo continente es uno de París con unas seiscientas habitaciones. La construcción del grandioso hotel la realizaría una importante empresa hotelera, actuando como representante suyo este norteamericano tan encariñado con España y con su obra civilizadora.

La idea le ha nacido al joven Paine del hecho real de que España, después de Italia sea el país más turístico de Europa, con más de seis millones de visitantes extranjeros el año pasado, número que aumentará sin duda en el presente y en los sucesivos, siguiendo el ritmo ascendentemente ininterrumpido de los últimos tiempos. El hotel proyectado podría estar terminado en 1963 y respondería a las normas más avanzadas de «confort» y elegancia, no obstante lo cual sus precios serían más bajos que los que rigen actualmente en los hoteles madrileños de gran categoría.

El nuevo y grandioso edificio del aeropuerto de Barajas sigue su marcha lenta pero segura. Son muchos los millones que se están invirtiendo en él, para que la construcción pueda avanzar más de prisa. Estos días ha sido inaugurada la parte más «sustanciosa» del soberbio edificio, que son, naturalmente, las cocinas.

Los alimentos, debidamente condimentados, troceados y dispuestos con gusto, pues por la vista también se come, pasan a un larguísimo mostrador de acero inoxidable, desde el que en bandejas se trasladan a los aviones que de Barajas parten, a Barajas llegan o en Barajas hacen escala, para ser servidos en los aviones a los pasajeros.

Puede decirse que se trata realmente de una «fábrica de comidas» que cada veinticuatro horas transforma en suculentas minutas centenares de kilos de carnes, aves, pescados, huevos, verduras, frutas, etcétera, que con sus correspondientes bebidas han de hacer más grata y «alimenticia» la travesía aérea de los pasajeros de las distintas compañías que tienen establecidos servicios en el aeropuerto madrileño.

«Sobre gustos no hay nada escrito», reza el adagio, y no debe extrañarnos que haya quienes prefieran el pan de centeno al de trigo, especialmente los alérgicos, que se ponen a morir con una sola miga de pan candeal, y muchos visitantes extranjeros, como los alemanes y los nórdicos, y también algunos españoles, como los gallegos y asturianos, acostumbrados al pan ácido y moreno.

En Madrid hay por lo menos dos establecimientos —uno en la plaza del Angel y otro en la calle de Barbieri— que despachan diariamente pan de centeno a ciertos restaurantes y a vecinos de la villa que lo consideran como un deleitoso manjar. Hasta en los cócteles elegantes se ha puesto de moda el pan de centeno para los «pinchos» de caviar, y untado con mantequilla dicen que resulta más apetitoso que el pan de trigo.

Allá cada cual con sus gustos, que respetamos sumisamente. Los únicos que estarán de queja serán los animales, por restárseles su ración de pienso. Aunque creemos que no influirá grandemente el consumo (no llegará ni a doscientos kilos diarios de pan en Madrid), en relación con la gran producción de centeno en España, que viene a ser de cinco millones de quintales métricos, con un valor de dos mil millones de pesetas, cultivado en los terrenos más pobres y ariscos de los cuales corresponden 8.000 hectáreas a la provincia madrileña.

Adenauer está dispuesto a celebrar conversaciones con los social-demócratas

Ha causado sorpresa en el campo político alemán

Bonn, 22.—El canciller Adenauer ha arrojado una verdadera bomba en el campo político alemán al anunciar que está dispuesto a celebrar conversaciones con el partido social-demócrata.

Su anuncio de que aceptará la invitación social-democrata ha sido una sorpresa para quienes llevan a cabo negociaciones entre los partidos.

Los social-demócratas habían invitado antes al partido cristiano-demócrata como al de los demócratas libres, el grupo que ahora tiene en su poder la balanza parlamentaria, a celebrar conversaciones sobre la actual situación internacional.

Los demócratas libres rechazaron la invitación y han declarado que cualquier discusión de este tipo debe ser precedida por la formación de un nuevo Gobierno.

Pero Adenauer ha escrito, y telefoneado, su aceptación. Se asegura que la reunión se celebrará el lunes próximo.—Efe.

CONVERSACIONES SOBRE LA SITUACION POLITICA

Bonn, 22.—El presidente del partido social-demócrata de Alemania Occidental, Erich Ollenhauer, ha visitado hoy al presidente federal, Heinrich Luebke, para conversar son él sobre la situación política surgida como consecuencia de los resultados de las eleciones del pasado domingo. Ayer, el presidente Luebke celebró conversaciones con el doctor Heinrich Krone, presidente del grupo parlamentario demócrata cristiano.

La constitución requiere que el presidente federal designe un candidato para la cancillería, pero los periodicos alemanes han declarado que el presidente Luebke declaró a Krone que él no podía proponer un candidato que no reuniese la mayoría de votos en el Parlamento.

A última hora de hoy, el presidente federal decibirá al doctor Erich Mende, jefe del partido liberal, que consiguió 66 escaños en el Bundestag y que, al perder la mayoría absoluta la CDU, tiene en sus manos la balanza de poder en la Cámara. También recibirá el presidente Luebke a Hormann Hoecherl, presidente de la Unión Social Cristiana, grupo filial del partido cristiano-demócrata.—Efe.

Parece descartarse la idea de sabotaje en el accidente que sufrió «Mister H»

Ndola, Rhodesia del Norte, 22.—Un funcionario de las Naciones Unidas ha declarado hoy que las primeras indicaciones parecen descartar el sabotaje del ataque aéreo como causa del accidente que sufrió el avión en el que halló la muerte el secretario general de las Naciones Unidas Dag Hammarskjoeld.

La investigación sobre las causas del accidente continúa llevándose a cabo en el mayor secreto, pero el teniente coronel sueco Bjorn Egge, jefe de seguridad de las Naciones Unidas en Katanga, ha declarado a un periodista de U-P. I.: «El examen médico de los cadáveres muestra, hasta ahora, que ninguno presenta heridas de bala. Hasta el momento, por lo que yo sé, ni un solo impacto de bala ha sido hallado en los restos del aparato». Añadió Egge que esto «parece descartar un eventual ataque por parte de los «Fouga» a reacción de las fuerzas katangueñas».

«Si se hubiese producido una explosión a bordo —siguió diciendo— hubiéramos encontrado restos del fuselaje del avión por sobre la línea de vuelo que seguía el avión. Pero no se han hallado. Todos los restos del avión están agrupados en una zona, como si el aparato hubiese caído a tierra en una sola pieza.

Afirmó el teniente coronel Egge que los técnicos médicos están examinando los corazones de los dos pilotos que iban a bordo para determinar si un posible ataque al corazón de éstos pudieran explicar el accidente», añadiendo: «Sabemos ahora que el avión escogió la ruta más larga sobre Angola, desde Leopoldville, para evitar el encuentro con aviones de combate a reacción en Katanga y se especula con la posibilidad de que la fatiga del piloto, acentuada por tan largo viaje, pudo causar que se equivocase a la hora de aterrizar. Egge dijo duramente: «Yo creo, en este sentido, que los pilotos de los «Fouga», que se ha informado son rhodesianos, tienen, por lo menos algo de la responsabilidad por la muerte de Hammarskjoeld».

Un portavoz del Gobierno rhodesiano ha declarado que el único superviviente, el sargento Julián, «ha mejorado ligeramente de sus graves heridas, pero que no se ha descartado el peligro de que pueda recaer».—Efe.

El ministro de Asuntos Exteriores, a Mallorca

Madrid, 21.—Ha salido para Palma de Mallorca el Ministro de Asuntos Exteriores, acompañado de su esposa.—Cifra.

ARTURO SERRANO presenta a José M.ª Seoane Manuel Díaz González con la Compañía titular del Infanta Isabel de Madrid el ESTRENO de la obra policíaca del momento

LA NOCHE DEL 5 DE MARZO

Interesa y mantiene en «suspense» el ánimo de los espectadores

Una comedia de «suspense» fuera de serie

Nadie adivina el final

EL LUNES 25 UNICO DIA

Encargue localidad

Se inscribe la cuestión del Tibet en la agenda de la Asamblea General de la ONU

A pesar de las objeciones soviéticas

Sede de las Naciones Unidas (Nueva York), 22.—La comisión de gobierno de la Asamblea General de las Naciones Unidas ha inscrito en la agenda de la presente sesión la «cuestión de Tibet», a pesar de las objeciones soviéticas y de las maniobras de diversión que los rusos han llevado a cabo sólo para distraer la atención de la Asamblea hacia otros asuntos.

La votación de la inscripción del asunto en el orden del día, a propuesta de Malasia y Thailandia, fué de quince a tres, con dos abstenciones. —Efe.

CUESTIONES INCLUIDAS EN LA AGENDA DE LA ASAMBLEA

Sede de las Naciones Unidas (Nueva York), 22. La comisión de gobierno de la Asamblea General de las Naciones Unidas, durante su sesión de tarde, ha acordado incluir en la agenda de la Asamblea las siguientes cuestiones:

Primera.—Acusación cubana contra los Estados Unidos según la cual este país amenaza perturbar la paz internacional con nuevos planes de agresión y actos de intervención contra Cuba.

Segunda.—Debate sobre la política racial de Africa del Sur y el tratamiento que en esta nación reciben los ciudadanos de origen indio e indopakistaní.

Tercera.—Discusión del problema argelino.

(La delegación francesa anunció inmediatamente después que no tomará parte en el debate y que su Gobierno no se considerará obligado por ninguna resolución que surga del mismo).

Cuarta.—Por diez y seis votos contra tres y una abstención, decidió la inclusión en la agenda de la propuesta anglo-norteamericana para celebrar un debate sobre la cuestión de las pruebas nucleares. Rusia se opuso a la inclusión del tema en la agenda.

Quinta.—Con el acuerdo de Portugal, aprobó la comisión la inclusión en la agenda de la cuestión de los refugiados angolanos en el Congo. Este tema será discutido en la comisión social de la Asamblea General. —Efe.

LA CUESTION DE INGRESO DE LA CHINA ROJA

Sede de las Naciones Unidas (Nueyork), 22.—El comite ejecutivo de la Asamblea General ha recomendado anoche que ésta someterá por primera vez a debate la cuestión del ingreso de la China comunista en la Organización mundial.

Los 21 miembros del citado comité aprobaron una propuesta presentada por Nueva Zelanda en torno a esta cuestión por 15 votos contra ninguno, con cinco abstenciones. El presidente no votó.—Efe.

AMENAZA CIVIL EN ARGELIA

(Viene de primera página)

de que hubiera triunfado la sedición de abril en Argelia.

Asimismo, el coronel Roland Vaudrey, ha sido sentenciado a la pena de diez años de prisión y cuatro paisanos y un capitán del ejército lo han sido a penas inferiores. Los restantes acusados han sido absueltos.

Jacques Faure, que cuenta ahora 56 años de edad, estuvo en Alemania desde octubre de 1957 hasta el verano de 1958. Anteriormente había estado destinado en Argelia.—Efe.

SE REFUERZAN LOS MEDIOS DE VIGILANCIA

Argel, 22.—La policía y las fuerzas de seguridad en toda Argelia han reforzado las medidas de vigilancia para conseguir la localización y arresto del ex-general Raúl Salan y de otros dirigentes de la Organización del Ejército Secreto después de que miembros de esta organización hicieran una interrupción en el canal de sonido de la televisión que utilizaron para alentar a las masas afines a que lleven a efecto una manifestación antidegaullista en la ciudad de Argel.

La emisión «pirata» fué posible mediante un golpe de mano efectuado por un capitán vestido de uniforme que se hizo cargo del centro transmisor de televisión de Cap Matifou, situado a 24 kilómetros de la ciudad de Argel, durante la última noche, y saboteó las instalaciones. Luego conectaron un transmisor clandestino en la misma longitud de onda que usa la televisión de Argel.

La interrupción de la OAS se produjo en el mismo momento en que el presidente De Gaulle emprendía una jira de cuatro días por zonas del centro de Francia.

El ex-general Salan en la breve intervención «requisada» manifestó entre otras cosas, que todos los argelinos debían considerarse como movilizados.

Dijo asimismo que «no podían contener la indignación por la política de De Gaulle».

El improvisado locutor de la emisión sediciosa afirmó que el general De Gaulle se preparaba para «vender» Argelia y reservar a sus habitantes la misma suerte de los congoleses y tunecinos.

El locutor continuó diciendo:

—«De Gaulle, eres tú, quien irá y quien caerá».

Por otra parte, han circulado octavillas con las siglas OAS en las que se pide para esta noche una manifestación de 90 minutos. También se ha instigado al pueblo para que haga ondear banderas con las iniciales de L'Organisation de l'Armee Secrete» en la mañana del próximo lunes 25 del corriente y el dos de octubre, se plantea una huelga general de 30 minutos de duración.—Efe.

Lluvia radioactiva sobre Formosa

Taipeth, 22.—El Observatorio Meteorológico de esta ciudad anuncia que la lluvia radioctiva sobre Formosa "ha alcanzado una intensidad nunca igualada", pero añade que todavía no puede considerarse perjudicial para el organismo humano.—Efe.

NO-DO DE SUCESOS

UN CAPITAN HERIDO GRAVE Y SU ESPOSA MUERTA, EN ACCIDENTE DE AUTOMOVIL

El Ferrol del Caudillo, 22.—El capitán de Infantería don Ramón Pescos sufre heridas graves y su esposa doña Amalia Lago resultó muerta instantáneamente en un accidente ocurrido en la carretera de Jubia.

El oficial y su esposa regresaban a La Coruña en un automóvil. Al bajar la carretera de Jubia y al dar la vuelta al puente allí existente, se encontraron con un camión. El señor Pescos trató de evitar el choque frenando bruscamente, yéndose entonces el turismo contra el pretil contra el que se estrelló.

El capitán Pescos, que fué ingresado en una clínica de esta ciudad, se encuentra destinado en el Tercio prestando servicio en el Sahara.—Cifra.

INCENDIO SOFOCADO

Baena (Córdoba), 22. — A pesar de la espectacularidad con que se inició el incendio en el almacén de tejidos denominado «La Ciudad de Baena», anoche a las once y media, las llamas fueron sofocadas rápidamente, gracias a la intervención de la Guardia civil y de numerosos vecinos. El fuego duró aproximadamente una hora.

El siniestro causó gran alarma por la enorme cantidad de humo que salía de los almacenes, donde se apilaban mercancías por valor aproximado a los dos millones de pesetas, que resultaron salvadas casi en su totalidad. Parte de la trastienda, donde se inició el fuego al parecer a consecuencia de una punta de cigarrillo, arrojada sobre un cajón con utensilios para la limpieza, quedó destrozada.—Cifra.

INCENDIO

Castellón de la Plana, 22.—Más de un millón de pesetas de pérdidas ha originado un incendio en una serrería de esta capital dedicada a la fabricación de envases de madera para el envasado de frutos cítricos, situada en la carretera de Alcora, perteneciente a Ramón J. Boera. El siniestro, cuyo origen se desconoce, ocasionó el derrumbamiento de la techumbre del almacén de serrería y destruyó la maquinaria, así como las existencias de madera. Acudieron los bomberos, que sofocaron las llamas después de grandes trabajos. No hubo desgracias personales.—Cifra.

Los Toros

Comienzan las ferias de Logroño, Oviedo y Barcelona

Chacarte y Vázquez cortan orejas en Madrid

MALA CORRIDA EN LOGROÑO

Logroño, 21.—Primera de Feria. Buena entrada. Preside Monsieur Max Moras, Alcalde de la ciudad de Dax.

Toros de Domingo Ortega, muy bien presentados, excepto el sexto que acusó mansedumbre. Se lidió un sobrero, en sexto lugar, de Sánchez Covaleda ,que también fué manso.

Ordóñez lanceó movido a su primero. Ordóñez machetea por bajo y sigue con pases sin parar ni aguanta. Mató de media bajo. Gran bronca. El toro fué ovacionado en el arrastre y se reproduce la bronca a Ordóñez. En el cuarto fué aplaudido con el capote. Ordóñez toreó ceñido y quieto con la muleta con pases en redondos, derechazos y naturales. Al dar un natural es derribado sin consecuencias. Nueva serie de derechazos. Dos pinchazos sin soltar, una desprendida y descabella al segundo intento. Muestras de desagrado.

Jaime Ostos recibió a su primero con unas verónicas que se aplauden. Vuelve a ser aplaudido en un quite por chicuelinas. Ostos muletea por alto a un toro que había llegado muy quedado. Sigue con pases de castigo y termina de un pinchazo, otro sin soltar y descabello. Silencio. En el quinto lancea con lucimiento. Muletea con pases de tanteo, por bajo, para seguir con naturales. El toro no se presta a lucimiento y el matador abrevia. Un pinchazo, una entera y descabello al tercer intento. Silencio.

Luis Segura recibe un fuerte golpe en la pierna izquierda al lancear a su primero. Muletea con brevedad. Media estocada y un descabello. Protestas. Pitos al toro. En el último, nada con el capote. Se arroja un espontáneo y cuando es retirado se origina una fuerte bronca a la presidencia para que lo indulte, cosa a la que accede la autoridad. Con la muleta intenta torear al natural con deseos de agradar. Machetea por bajo y termina de media estocada. Protestas.—Cifra.

DIEGO PUERTA SALIO A HOMBROS

Oviedo, 21.—Corrida de San Mateo. Lleno en el sol y media entrada en la sombra. Toros de don Antonio Pérez de San Fernando, bravos y manejables, excepto el último.

Curro Girón en su primero es aplaudido con el capote. Faena de muleta con estatuarios, redondos, naturales. Tres pinchazos. Aplausos y vuelta al ruedo. En su segundo, faena que inicia con estatuarios para seguir en redondo, de pecho y adornos. Una estocada. Ovación, una oreja y vuelta.

Diego Puerta se luce con el capote. Torea por naturales y redondos, naturales, rodillazos y giraldillas. Un pinchazo, estocada y descabello. Ovación, una oreja y vuelta. En su segundo se vuelve a lucir con el capote. Muletea en redondo, naturales, de pecho, giraldillas y manoletinas. Una estocada. Ovación, dos orejas.

Curro Romero se luce en quites. Faena con redondos, derechazos y por alto, naturales y de pecho. Una estocada ladeada y un descabello. Ovación y vuelta. En el último, faena por bajo para sujetar al toro, que tomó una vara y tres pares. Muleteo eficaz para terminar de una estocada y dos descabellos. Aplausos y algunos pitos. Diego Puerta salió a hombros.—Cifra.

PRIMERA CORRIDA DE LA MERCED EN BARCELONA

Barcelona, 21.—Primera corrida de la Merced. Gran entrada. Toros de Marín Montalvo, grandes, mansos, broncos y blandos.

Julio Aparicio, fué ovacionado con la capa. Con la muleta se adorna y torea por naturales. Pinchazo y estocada. Ovación. En su segundo, pases con las dos rodillas en tierra. Naturales y desplantes. Una estocada. Ovación y una oreja.

Chamaco, torea por verónicas. Sale zarandeado. Faena con la derecha. Estocada y descabello. Ovación. En su segundo, blando, que se caía, faena voluntariosa. Una estocada. Ovación.

El Viti, fué ovacionado con la capa en su primero. Faena valiente para media y descabello. Ovación. En el que cerró plaza, faena reposada y valiente. Después da pases de castigo, termina de pinchazo y media. Aplausos.

Peso en bruto de los toros: 557, 514, 564, 601, 554 y 526 kilos, respectivamente.

EN SALAMANCA

Salamanca, 21. — Cuarta y última corrida de feria. Tarde soleada. Buena entrada. Seis toros de Herederos de don Felipe Bartolomé, de Sevilla. Mansos, broncos y gazapones, casi todos pitados en el arrastre.

Miguel Mateo "Miguelín", lancea por verónicas y remata con una cruecelina y media verónica. El torero pone dos pares de poder a poder entre ovaciones. Comienza la faena con varios en redondo seguidos de siete pases por detrás con la derecha. Estocada casi entera y descabello al cuarto golpe. Ovación, petición de oreja y vuelta.

En el cuarto, faena por la derecha con pases en redondo y por detrás para terminar de dos pinchazos y estocada recibiendo Ovación, una oreja y vuelta. Al final fué paseado a hombros.

Juan García Mondeño lancea suave al segundo. Mondeño realiza faena con la derecha para una buena estocada. Aplausos. Pitos al toro.

En el quinto, faena con la derecha para una estocada casi entera y descabello al tercer intento. Silencio.

Paco Camino lancea al tercero entre aplausos. Faena con cuatro en redondo y el de pecho. Tres pinchazos y una estocada. Silencio. En el último, faena con la derecha para dos medias y descabello fulminante. Protestas.—Cifra.

NOVILLADA EN MADRID

Madrid, 21.—Novillos de Barcial, grandes y con cabeza. Casi tres partes de plaza.

Mano a mano Rafael Chacarte y Andrés Vázquez, que después de cortar dos orejas cada uno han salido a hombros por la puerta grande.

Rafael Chacarte en su primero, ovación y petición de oreja. En su segundo, faena muy torera, ovacionado. Gran estocada y una oreja. En su tercero sufrió una aparatosa cogida. Faena valiente, rematada con una gran estocada. Gran ovación, oreja, vuelta y saludos.

Andrés Vázquez, aplausos en su primero. En su segundo, cuarto de la tarde, faena templada y con mando. Gran estocada. Una oreja y vuelta.

En su tercero, faena con temple y mando que fué ovacionada. Pinchazo y estocada muy buena. Ovación y oreja.

Tratan de persuadir a Janio Quadros para que vuelva al Brasil

Brasilia, 22.—Circulan rumores en esta ciudad que partidarios del ex presidente Janio Quadros están tratando de persuadir a éste para que vuelva al Brasil y reanude sus actividades políticas.

El secretario personal de Quadros, José Aparecido, ha salido de esta ciudad para entrevistarse con el expresidente, según se tiene entendido, para tratar con él de la publicación de un manifiesto, que sería posteriormente distribuido entre sus partidarios.

Estos rumores han dado origen a una advertencia del Juez Alcino Pinto Falcao, el cual ha declarado en Río de Janeiro que Quadros sería detenido en el caso de que volviera al Brasil, puesto que, según dijo, existen pruebas de que estuvo complicado en un movimiento revolucionario en 1959.

Por su parte, el senador Manedonca Clark, que dirige el movimiento para la vuelta de Quadros, piensa marchar a Londres uno de los próximos días para conversar con el ex presidente.—Efe.

La Princesa Sofía, prometida del Príncipe don Juan Carlos

Ha comenzado a aprender español

Atenas, 21.—La Princesa Sofía de Grecia, prometida del Príncipe don Juan Carlos, ha comenzado a aprender español, según se ha revelado de círculos palaciegos. Don Juan Carlos y su prometida acaban de regresar de un crucero por aguas del mar Egeo.—Efe.

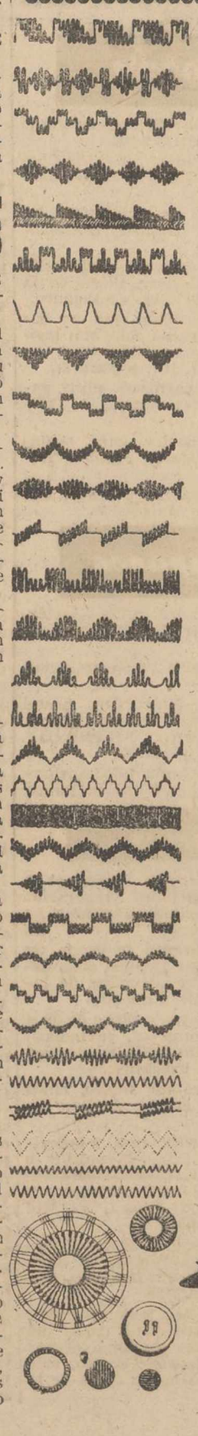

ALFA

¡TOTALMENTE AUTOMATICA!

LA GRAN CREACION DE ALFA La fábrica de máquinas de coser más importante de España.

De ultra moderna concepción, su sistema de «juegos de levas» intercambiable permite realizar una ilimitada serie de dibujos, al igual que un tocadiscos permite escuchar toda clase de música con sólo cambiar de discos. Por ello su ALFAMATIC siempre estará a la última moda.

Es una maravilla para el hogar, por su facilidad de manejo y posibilidades e insustituíble para talleres e industrias de confección, por la economía de mano de obra que representa en el cosido de géneros elásticos, puntada invisible y sobre-hilado.

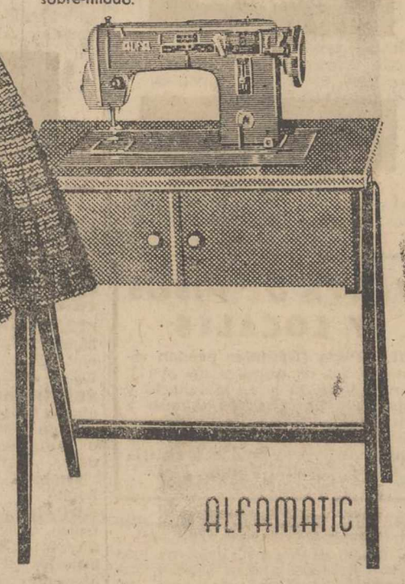

SE ADQUIRE AL MOMENTO Y SE PAGA EN COMODOS PLAZOS

Modelos ¡Desde 112 pts. al mes!

Solicite hoy mismo amplia información en el establecimiento ALFA más próximo o envíe directamente este cupón a:

MAQUINAS DE COSER ALFA S. A. - EIBAR

NOMBRE Y APELLIDO _____ P-85

DIRECCION _____

POBLACION Y PROVINCIA _____

SOLICITA FOLLETO ILUSTRADO GRATUITO DEL MOD. ALFAMATIC.

CENTRAL PUBLICIDAD

M.C.D.2022